大公報

Ta-Kung-Pao
342 Hennessy Road
Hong Kong

督印人費彝民

經中國人民郵政登記認為新聞紙類

廣東人民郵政管理局執照第十五號

第二萬二千五百六十七號

今日出紙兩張半

零售港幣一毫

每月本港三元外埠七元

社址香港灣仔軒尼詩道三四二號
電話總機：七二八二一一
廣告發行課電話：七二六九八〇
編輯部電話：七二二四四四
電報掛號8778
廣州辦事處 惠吉西二坊二號

香港有利印務有限公司承印

印尼瘋狂反華排華 大批華僑生計斷絕

我接僑船中旬到棉蘭
外交部要求印尼五事

一、印尼政府須立即停止迫害華僑；二、中國將續派船前往印尼各地接僑；三、印尼政府須保證接僑船在印尼領海的安全；四、由兩國政府的代表商談解決接僑事；五、保證返國華僑前往港口期間的安全。

【新華社北京六日電】中國外交部五日照會印度尼西亞駐華大使館，通知第一艘中國接運自願返國的受害華僑的船隻將於九月二十日左右到達棉蘭勿拉灣港口。鑒於印度尼西亞政府瘋狂推行反華排華的活動，大批受害華僑生計已經斷絕，安全失去保障，為了使接運受害華僑的工作能夠順利進行，中國政府向印度尼西亞政府提出了五項要求。

照會說：九月二日，印度尼西亞外交部亞洲太平洋司副司長瑪佐尼先生答覆中國駐印度尼西亞大使館臨時代辦姚登山先生，印度尼西亞政府同意中國政府派遣船隻到棉蘭和班達亞齊接運自願返國的受害華僑。

中國政府早在五月十八日就通知印度尼西亞政府，中國政府決定派船前往印度尼西亞接回自願返國的受害華僑。幾個月以來，印度尼西亞政府一直拖延不覆，致使中國接僑船隻遲遲不能啟航。現在根據印度尼西亞政府的上述答覆，中國政府決定，第一艘中國接僑船將於一九六六年九月二十日左右到達棉蘭勿拉灣港口。該船可接運七百人左右。

照會說：鑒於印度尼西亞政府瘋狂推行反華排華的活動，大批受害華僑生計已經斷絕，安全失去保障，為了使接運受害華僑的工作能夠順利進行，中國政府提出以下要求：

一、印度尼西亞政府必須立即停止迫害華僑，釋放全部被逮捕和拘禁的華僑，切實保障華僑生命財產的安全。

二、由於自願返國的受害華僑人數眾多，遍布印度尼西亞各個地區，接運他們回國必須分期分批進行。中國政府將陸續派船前往雅加達、泗水、望加錫和印度尼西亞其它有關港口，接運自願返國的受害華僑。

三、印度尼西亞政府必須切實保證中國接僑船隻及其船員在進出印度尼西亞領海和在港口期間的安全，並且提供必要的協助和方便。

四、中國派船到印度尼西亞接運受害華僑回國，是涉及兩國關係的重大事務，必須由兩國政府的代表商談解決。中國駐雅加達總領事徐仁，領事師宜促、副領事鄭叔明將偕同必要的工作人員立即前往棉蘭，安排接運第一批受害華僑的工作。中國政府要求印度尼西亞政府，切實保證他們的安全和提供必要的方便。並且要求印度尼西亞政府，派遣官員前往棉蘭，會同辦理此項工作。

五、印度尼西亞政府應保證返國華僑在前往港口途中和在港口期間的安全，在交通運輸和生活方面給予必要的便利，簡化他們離境的手續，並且不得阻撓他們攜帶自己的財物和資金回國。

毛主席接見百萬革命羣眾
大型紀錄片今起各地放映
這一歷史場景通過影片再現出來使羣眾再獲巨大鼓舞

【據新華社北京六日電】大型彩色紀錄片「毛主席和百萬文化革命大軍在一起」，已由中央新聞紀錄電影製片廠攝製完成，從七日起陸續在首都和各地放映。

我們的偉大導師、偉大領袖、偉大統帥、偉大舵手毛主席，八月十八日在雄偉的天安門廣場同首都和來自全國各地的百萬革命羣眾一起，共慶無產階級文化大革命，這一具有偉大歷史意義的場景通過影片生動地再現出來，將使廣大革命羣眾又一次獲得巨大的鼓舞。

我們最敬愛的領袖毛主席走過天安門前的金水橋，一直走到了日夜思念他的廣大羣眾中間。毛主席身穿草綠色軍裝，紅光滿面，神采奕奕，同周圍的許多人親切握手，向全場革命羣眾招手致意。

毛主席和林彪、周恩來等同志在天安門城樓上接見首都和來自全國各地的紅衛兵和學生代表，並同他們一起照了相。年輕的革命小將們幸福地圍在毛主席身邊，在周恩來同志的指揮下，縱情歌唱「大海航行靠舵手」。

林彪同志和周恩來同志在大會上講話，百萬革命羣眾一次又一次地熱烈歡呼「無產階級文化大革命萬歲！」「偉大的中國共產黨萬歲！」「偉大的毛澤東思想萬歲！」「偉大的領袖毛主席萬歲！」等動人場面，都被攝入鏡頭。

影片還記錄了首都和來自各地的革命羣眾組成的百萬文化革命大軍，浩浩蕩蕩地通過天安門廣場，接受偉大領袖毛主席檢閱的動人場面，充分顯示出首都和來自全國各地的紅衛兵和廣大革命羣眾對毛主席的無限熱愛，對偉大的毛澤東思想的無限信仰、無限崇拜，和把無產階級文化大革命進行到底的堅強意志和決心。

【本報訊】據中國新聞社北京六日消息：「各國人民熱烈歡呼中國無產階級文化大革命好得很！」人民日報今天以這樣的通欄標題刊登了有關的消息。

人民日報在報道這些消息的同時發表編者按說：正在我國轟轟烈烈地展開的無產階級文化大革命，震動了全世界。一切革命人民都萬分歡欣鼓舞。他們熱情地同聲喝采：「好得很！」

編者按說：各國人民從我國無產階級文化大革命中，更加認識到毛主席的偉大天才，認識到毛澤東思想的偉大光輝。七億中國人民在偉大的導師、偉大的領袖、偉大的統帥、偉大的舵手毛主席的英明領導下，無所畏懼地蕩滌舊社會遺留下來的各種污泥濁水，橫掃一切牛鬼蛇神，大破資產階級和一切剝削階級的意識

世界革命人民喝采
文化大革命好得很
經驗證明毛澤東思想是各國革命的可靠指南
中國紅衛兵最有紀律得到全體革命人民支持

【新華社北京六日電】世界各國革命人民繼續熱烈讚揚中國的無產階級文化大革命。

意大利馬克思列寧主義運動中央委員會最近發表公報說，「意大利馬克思列寧主義運動中央委員會熱情地歡呼在中國共產黨和毛澤東主席堅定和英明的領導下進行的中國無產階級文化大革命。」公報說，這場文化大革命「不僅對中國建設社會主義來說是一件具有歷史意義的大事，而且對世界各國為社會主義革命而進行的鬥爭來說，也是一件具有歷史意義的大事。」公報指出，「文化革命的經驗證明，毛澤東同志的思想，是馬克思列寧主義在當前這個歷史時代的創造性發展的最高表現，是在一切條件下和一切國家中把革命鬥爭推向前進的最可靠的指南。」

一位貝專納的朋友說：「偉大的中國社會主義文化大革命是在毛主席的思想和教導的光輝照耀下進行的。毫無疑問，這個洶湧澎湃的文化大革命的影響將普及到世界各個角落。受到世界所有進步人民的歡迎。」

一位剛果(利)的朋友說，中國的文化大革命斬斷了帝國主義搞「和平演變」的魔手。

沒有解決階級鬥爭 蘇便出現修正主義

他說，中國文化大革命的實踐，再次證實了毛主席的論斷：在社會主義社會存在著階級和階級鬥爭。他說，在蘇聯沒有解決這個問題，因而出現了赫魯曉夫修正主義。

一位非洲南部的自由戰士說：中國的文化大革命「挫敗了帝國主義和修正主義企圖毒害中國青年一代的思想的陰謀。」

西南非洲的一位朋友說，中國文化大革命對非洲人民來說，也是吹響了同帝國主義和修正主義文化作鬥爭的進軍號。

錫蘭工會聯合會俱樂部代表團團員卡西姆對新華社記者說：毛澤東主席領導的中國人民所進行的這場無產階級文化大革命是為了防止修正主義，防止資本主義復辟。中國的紅衛兵是最有紀律的，他們執行由毛澤東主席領導的中國共產黨關於進行文化大革命的決定，得到全體革命人民的支持。

解放軍報斥美罪行
定要美百倍償血債

【中國新聞社北京六日電】解放軍報今天發表評論員文章說，中國人民和中國人民解放軍對美帝國主義多次襲擊中國商船和漁船、炸沉炸傷中國小型貨船的罪惡行徑無比憤慨。我們一定要叫美國侵略者十倍百倍地償還血債！

解放軍報說，約翰遜政府轟炸河內、海防，進一步擴大侵略越南戰爭以來，加緊對我國進行戰爭挑釁，蓄意要把侵略戰爭進一步擴大到中國。我們一定要牢牢記住毛主席的教導，時刻不忘敵人，時刻不忘戰爭危險，百倍警惕，加強戰備。

解放軍報說：「七億人民七億兵，萬里江山萬里營。」毛主席領導的偉大的社會主義中國，是無產階級鐵打的江山。用毛澤東思想武裝起來的中國人民，是天下無敵的力量。我們嚴正警告美帝國主義：不管你怎樣瘋狂，決嚇不倒久經戰爭考驗的中國人民，赫魯曉夫嚇不了中國人民。你膽敢把戰爭強加到我們頭上，我們一定要打斷你的脊骨，徹底把你埋葬掉！

紅衛兵貫徹政策
用文鬥不用武鬥
穗紅衛兵發傳單：把運動搞深搞透搞徹底

【中國新聞社北京六日電】各地紅衛兵和革命羣眾認真學習「用文鬥，不用武鬥」的重要政策，一致認為：堅持文鬥，就是堅信毛澤東思想能夠戰勝任何敵人；堅持文鬥，就能徹底暴露一切牛鬼蛇神的醜惡靈魂。活學活用毛主席著作，在鬥爭中活學活用十六條，敢於革命，善於革命，奪取無產階級文化大革命的勝利！

北京 來電：首都大中學校的紅衛兵和廣大革命師生，一面在橫掃「四舊」的鬥爭中活學活用毛主席著作，活學活用十六條，一面在社會上展開了廣泛深入的宣傳。在街頭，在公共汽車和電車上，在許多公共場所，到處都有一批一批的紅衛兵在熱烈地宣傳十六條和林彪副主席的講話。有的紅衛兵在他們發出的傳單中說：我們是毛主席的忠實紅衛兵，一定要堅決按照黨中央的政策辦事，按照十六條辦事。北京中醫學院許多革命師生說，林副主席代表毛主席和黨中央指示我們要用文鬥，不用武鬥，我們堅決照辦。我們要充分利用大字報、大鳴大放，進行大辯論，把一切牛鬼蛇神的醜惡嘴臉揭露出來，把他們鬥倒，鬥垮！

上海 上海市廣大工農兵羣眾、革命幹部、紅衛兵戰士和革命師生，紛紛學習了「人民日報」的社論「用文鬥，不用武鬥」，決心堅持貫徹執行在無產階級文化大革命中的這項重要政策。曾經受過毛主席接見的五好戰士、工人、滬東造船廠裝配工人居有根說，我們要把無產階級文化大革命進行到底，不但要敢於鬥爭，還要善於鬥爭，敢於革命，還要善於革命。華東師範大學附中許多紅衛兵和革命師生熱烈地討論了「人民日報」的社論，有些紅衛兵和革命師生在學校附近組織宣傳隊宣傳。

廣州 廣州市的紅衛兵、革命師生和革命羣眾，紛紛表示要不折不扣地執行十六條，遵照林彪副主席的講話，認真學習「人民日報」社論「用文鬥，不用武鬥」。許多紅衛兵近日在街頭張貼傳單說：我們一定要善於動腦筋，學會分析事物的方法，更高地舉起毛澤東思想的偉大紅旗，緊緊掌握十六條這個銳利的武器，向一切牛鬼蛇神，使他們威風掃地，永世不得翻身。

們立即在許多街道上散發和張貼大量傳單，表示要不折不扣地執行黨中央關於文化大革命的各項政策，把文化大革命搞深搞透搞徹底。

天津、濟南、南京 天津、南京、濟南等地的紅衛兵和革命師生，也都懷着強烈的階級感情，活學活用毛主席著作，活學活用十六條，並且學習了昨天的「人民日報」社論（用文鬥，不用武鬥）。南京東方紅中學（原女中）的紅衛兵們說：這是黨在無產階級文化大革命中的一項重要政策，作為毛主席的紅衛兵，我們一定堅決照辦。南京醫學院革命師生說：文鬥就是說理鬥爭，我們說的理，是毛澤東思想的理，是工人階級的理，是貧下中農的理，真理在我們手裏，一定能制服敵人。山東大學廣大革命師生和紅衛兵們表示：毛主席教導我們要關心國家大事，要把無產階級文化大革命進行到底。實現這一場觸及人們靈魂的大革命，要用文鬥，不用武鬥，我們一定要按照毛主席的教導去做。

北京國際乒乓賽改為每兩年一次

【據新華社北京六日電】亞洲地區北京國際乒乓球邀請賽聯絡委員會今天舉行會議，熱烈讚揚這次邀請賽獲得圓滿成功，並且一致決定：今後將擴大這次邀請賽的邀請範圍和自今年起每兩年舉行一次邀請賽。

陳毅副總理接見日自民黨訪華團
趙毅敏宴新共代表團

【新華社北京六日電】陳毅副總理今天接見了日本自由民主黨國會議員訪華團的成員古井喜實、小坂善太郎、江崎真澄、鯨岡兵輔、川野三曉、大久保任晴、坂村吉正、飯田一、倉成正、下西文雄、上和田義彥，同他們進行了友好的談話。廖承志等參加了這次接見。

【據新華社北京六日電】中共中央候補委員趙毅敏今天宴請以威廉·福馬爾為首的新西蘭共產黨老黨員代表團，並同他們進行了友好的談話。

商務印書館 秋季大廉價 今日開始

圖書畫冊・中外字典・文教用品・中國唱片・集郵用品・廉售八折至九折

中環・東區・北角三處分館同時舉行・九月七日起至九月十三日止

香港分館：皇后大道中三五號 電話：二二一七三四 ・東區支館：軒尼詩道五〇九號 電話：七六六七六一 ・北角支館：英皇道三九五號 電話：七一三九七五

買國產膠鞋問答有獎

第五次抽獎日期為九月十二日，顧客可於九月十二日前將獎券交到本行尚有中獎機會。

•每次獎品•

頭獎 1 名：國貨公司禮券三百元正
二獎 1 名：國貨公司禮券二百元正
三獎 1 名：國貨公司禮券一百元正
入圍獎 120 名：每名國貨公司禮券十元正

•國貨公司膠鞋店均售•

經銷處：鉅昌行 大道西16號 電話：436589 上海街277號 電話：843654

第四期中獎名單揭曉

頭獎：69694 宏利鞋廠　二獎：178950 勝記　三獎：091910 寧記　入圍獎：120名

中獎號碼	經銷商號	中獎號碼	經銷商號	中獎號碼	經銷商號	中獎號碼	經銷商號	中獎號碼	經銷商號	中獎號碼	經銷商號	中獎號碼	經銷商號
20830	林金記	55030	輝記	84415	來記	106967	新生	145523	萬和堂	202293	標記	224992	基記
22136	信成	57275	中天國貨	85230	志生	106985	振興	147612	邱建記	202462	大光號	222521	同興
24679	志成	59123	梁輝記	85550	永發	107152	華都國貨	147863	成興	203314	鑫興行	223142	和平興
25900	源興號	65850	永安	86252	勝記	112321	浩源	148914	中元國貨	203681	勝利	224155	裕華國貨
26070	陽光國貨	66788	華成	86331	義華國貨	112710	金源	149066	成興	204640	成記	225691	曾記
27264	祥興號	67677	英昌	86688	黃錦記	115506	李媛記	156740	林記	205333	金記	232183	美新
28446	中國國貨	68505	裕昌	86867	潮興	115749	南華	161378	合華號	205452	好好商店	240114	中都國貨
28841	新華國貨	69918	宏利鞋廠	090609	中孚國貨	116937	興華	161389	南發	207407	永安	240293	泉記
29191	錦記	71370	容記	090877	大華國貨	118994	中一國貨	161823	刁達記	207485	義記	241419	源記
32042	鉅昌行	72328	新華國貨	091578	均泰	120154	東安	169042	陳忠記	207828	華豐國貨	241950	興記
32416	太太商店	75167	宏發行	091879	合成號	122627	卓源利	169311	中興國貨	207958	華豐國貨	247191	美生
35800	合昌公司	75833	成記	092341	惠明	123100	林德記	179085	通用	208097	鉅昌行	247284	林有記
35919	林記	76657	天然	093691	大華	124616	兆昌公司	179397	周時興	209003	榮昌		
50968	民生	77425	合順	094733	船塢勞工會	138528	陳流	181458	中南公司	209530	衛發		
51134	兆昌公司	77765	寶寶百貨	099781	人人公司	138713	聯泰	183684	唯一號	209904	林太源		
53114	玉記	77902	永生公司	102454	永生	140362	永源發	189462	大發商店	209925	林太源		
53841	聯記	79778	金殿公司	102674	大德公司	141955	鄭森記	198487	合昌號	210955	梁桂記		
54810	合昌號	80060	朱耀記	103772	海記	143560	何松記	200252	鴻興號	221041	華盛國貨		

本期中獎者請於九月十五日前到來領獎，逾期無效。

國產成藥介紹周

港九各家國貨公司聯合舉辦 日期：一九六六年九月一日至九月十四日

介紹週期內選購國產成藥九折優待或附送名貴贈品。

凡介紹週期內到舉辦單位購買國產成藥均附送有獎填字問答遊戲表格，獎品豐富，詳細辦法在各家國貨公司成藥部列出，歡迎參觀選購。

三大洲朋友談訪問延安觀感
毛澤東道路是世界革命道路

延安是全世界被壓迫人民的革命大學校。全世界的革命者都將到延安來，因為世界的自由和各國無產階級羣衆的自由是在延安誕生。

【新華社北京六日電】參加在北京舉行的亞非作家緊急會議的許多國家和地區的代表，以及參加北京科學討論會一九六六年暑期物理討論會的各國科學家們，不久以前，參觀訪問了中國革命聖地——延安。他們紛紛題詞、寫詩，向記者發表觀感，熱情地歌頌偉大領袖毛主席和戰無不勝的毛澤東思想。

安哥拉

安哥拉詩人維里亞托·達克魯斯熱情洋溢地說：「在延安，我清楚地看到毛澤東思想是中國偉大革命勝利的源泉。延安是使革命人民認識世界和改造世界的光輝榜樣，也是勝利地在貧窮的和落後的基礎上建立新生活的光輝榜樣。」

「延安這所大學的老師就是毛主席」

科摩羅羣島

來自科摩羅羣島的代表阿布杜·巴卡里·布瓦納說：「延安這所革命大學給了我們寶貴的知識和經驗。這個大學的老師就是毛澤東。我們要進一步認真學習毛澤東著作，並決心把毛澤東思想應用到自己國家的實際鬥爭中去。」

加那利羣島

加那利羣島的代表安東尼奧·庫比洛也滿懷激情地題詞歌頌延安：「我們感謝中國人民的革命榜樣，感謝他們所作出的一切犧牲。全世界的革命者都將到延安來，因為世界的自由和各國無產階級羣衆的自由是在延安誕生。」

塞拉勒窩內

來自西非的塞拉勒窩內的代表南西·格蘭特夫人寫了一首頌詩：「延安之歌」。詩中寫道：「延安呵，延安，你的山嶺令人多麼嚮往！窰洞——堅韌意志的象徵，英雄奇志大發揚，敢於鬥爭，敢於勝利，自由是你的目標，前進，前進，走向勝利的前方！」

伊朗

伊朗代表拉明在題詞中說：「延安的道路是亞洲、非洲、拉丁美洲人民的道路。延安是全世界被壓迫人民的一所革命大學校。毛澤東同志不僅以他不懈的努力和英明的領導把中國人民的偉大革命推向了勝利，而且以建立這樣史無前例的根據地發展了馬克思列寧主義，向全世界一切革命者指明了戰鬥的道路。」

印尼

印度尼西亞的作家們在參觀毛主席在延安的故居時，大家懷着特別深厚的感情瞻仰毛主席當年辦公的書桌，坐過的椅子或用過的筆墨文具，仔細記錄了講解員的每一句話。一位印度尼西亞女作家滿懷激情地說：「現在我親眼看到了延安！但是延安早已活在我們印度尼西亞人民心中。」她指出：「毛主席根據中國革命的戰鬥經驗，在延安寫下了許多偉大的著作。這些理論已成為世界被壓迫人民、特別是正在進行反對帝國主義、殖民主義和法西斯專政的武裝鬥爭的亞非拉人民的行動指南。毛主席的著作是不可戰勝的精神力量。」

越南、菲律賓

越南、菲律賓和日本的作家們在參觀訪問延安後，也紛紛讚頌領導中國革命聖地延安的偉大。越南作家代表團代表黃忠通等強調指出，毛主席在延安寫下了許多重要著作，「創造性地運用和發展了馬克思列寧主義。」菲律賓代表阿馬多·埃爾南德斯熱烈地說：「延安不僅是中國人民的自由和解放的堅不可摧的堡壘，今天它也是亞洲、非洲和拉丁美洲一切被壓迫人民、一切革命者的燈塔。」

日本

一位日本科學家參觀了延安革命紀念館裏毛主席領導中國人民進行武裝鬥爭的一些展品後說：「中國革命的經驗，使人們懂得了一個真理，就是用武裝的革命人民打倒武裝的反革命，以農村包圍城市，最後奪取整個政權。毛主席的這個戰略思想，指明了革命的方向。」

外國朋友在參觀毛主席當年居住和延安革命紀念館的過程中，了解到毛主席在極其艱苦的條件下，以高度的無產階級革命戰鬥精神，寫出大量的革命理論著作，天才地、創造性地、全面地繼承、捍衛和發展了馬克思列寧主義，更加激起了他們對毛主席的敬愛和崇敬的感情。日本科學家說：「延安精神是革命的精神，延安的精神裏面有毛澤東思想。」

拉美三國

「應該跟着毛澤東走過的腳印去走」

厄瓜多爾科學家索古斯塔沃·阿爾納·蒙卡約聽了解說員的介紹後激動地說：「像毛澤東這樣為了普通工人農民的利益，集中全部精力，忘我的工作，在世界上是罕見的。毛澤東是人民羣衆的偉大領袖。」一位阿根廷科學家說：「毛主席為了人民革命的事業，在艱苦的年代，在深山裏，在長期的革命鬥爭中，過着和人民同甘共苦的生活，艱苦奮鬥，這正是一個偉大革命領袖最高尚最寶貴的品質。」智利科學家達尼洛·比利亞爾·席爾瓦說：「毛主席指出的知識分子和人民羣衆相結合的道路，是唯一正確的道路。要成為一個真正的革命者，就必須像毛主席自己做的和說的那樣，到人民羣衆中去學習、勞動和鍛煉，和人民羣衆相結合，永遠不脫離人民羣衆，永遠為人民羣衆服務。」

幾內亞

幾內亞科學家[illegible]說：「我們不僅應該跟着毛澤東走過的腳印去走，還要朝着毛澤東思想指引的方向前進！」

聯邦會議場面尷尬
坦桑總統拒參加　八國僅派普通代表

【英聯社倫敦六日電】英聯邦會員國二十二國的領袖今天在此間舉行一次極其重要的會議，會議結果可能加強或破壞這個多種族的組織。決定性的因素是看如何處理具有爆炸性的羅得西亞問題而定。

英首相威爾遜在馬爾伯勒大樓歡迎二十一個代表團。已有一個聯邦會員國決定不參加此次為期十天的會議。坦桑尼亞總統尼雷爾拒絕出席此次會議。另有八個非洲及亞洲政府官僅派代表出席，原因是他們不滿十月來英國處理羅得西亞白人政府的「叛變」。聯邦內有若干會員國主張採取更有力的行動，推翻羅得西亞的白人統治者。

人民戰爭理論威震四海
使革命烽火燃遍三大洲

解放軍報最近在刊登世界各國革命人民讚揚毛主席人民戰爭思想的談話時發表編者按說：毛主席關於人民戰爭的偉大理論，天才地、創造性地發展了馬克思列寧主義，是世界人民戰勝美帝國主義及其走狗的最有效的法寶。

【中國新聞社北京六日電】解放軍報最近在刊登世界各國革命人民讚揚毛主席人民戰爭思想的談話時發表編者按說：毛主席關於人民戰爭的偉大理論，天才地、創造性地發展了馬克思列寧主義，是世界人民戰勝美帝國主義及其走狗的最有效的法寶。

解放軍報說：當前正處在世界革命的一個新時代。掌握和運用毛主席的人民戰爭思想，已經成為世界各國革命人民的迫切需要。許多國家和地區的革命人民，從毛主席的人民戰爭思想中，找到了爭取解放的最正確的道路，汲取了無窮的力量，堅定了必勝的信心。在毛主席人民戰爭思想的指引下，革命烽火燃遍了亞洲、非洲和拉丁美洲，人民戰爭越來越顯示出它無比巨大的威力。

解放軍報說：各國革命人民熱情讚揚：毛主席的人民戰爭思想闡明了具有世界意義的普遍真理，是全世界人民最寶貴的精神財富，是被壓迫人民取得革命戰爭勝利的根本保證。

解放軍報說：美帝國主義、蘇聯現代修正主義和各國反動派，極端害怕毛主席人民戰爭思想在全世界的廣泛傳播。他們瘋狂地汙衊和攻擊毛主席的人民戰爭思想，拚命地阻撓和破壞人民戰爭的發展。但是，這一切都是徒勞的。正如林彪同志在「人民戰爭勝利萬歲」一文中所指出的：「全世界革命人民，都將學會用人民戰爭來對付美帝國主義及其走狗，都將從沒有武器到拿起武器，從不會打仗到學會打仗，從不善於進行人民戰爭到善於進行人民戰爭。美帝國主義這隻野牛，終將在它自己點燃起來的人民戰爭的烈火中被燒成灰燼。」

解放軍報分四個部分報道了世界革命人民讚揚毛主席人民戰爭思想的談話，這四個部分是：「毛主席人民戰爭思想是各國人民的共同財富」、「毛主席人民戰爭思想在亞非拉顯示出強大威力」、「毛主席關於農村包圍城市的戰略戰術無往不勝」、「具有偉大國際意義」。

老撾愛國戰線黨代表
盛讚毛主席戰略思想

【據新華社康開五日電】老撾愛國戰線黨中央代表諾哈·馮沙萬最近發表談話說：毛澤東主席總結的關於人民戰爭的經驗，不僅對中國革命作出了巨大的貢獻，而且對正在為反對帝國主義和爭取民族解放而鬥爭的各國人民有特別重大的意義。

諾哈說，老撾人民運用了毛主席關於人民戰爭的思想，在過去十一年的反美愛國鬥爭中，取得了偉大的勝利。目前老撾主要依靠正規軍、地方部隊、民兵游擊隊進行人民戰爭。

諾哈最後說：「老撾人民依靠人民戰爭，取得了九年抗法戰爭的勝利，取得了十一年反美愛國鬥爭的勝利。我們堅信：在人民戰爭的道路上，不管美帝國主義多麼兇惡，不管美帝國主義給老撾人民製造多少困難，最後勝利一定屬於老撾人民。」

新聞週刊露出「後房」毒計
美國三路攻北越
圈定榮市清化巴洞為美軍登陸地點
阮幫「外長」陳文杜昨天也叫嚷北侵

「新聞週刊」登刊的三路進攻北越示意圖

【本報訊】據昨天到港的美國「新聞週刊」透露，美國有關戰火升級的「後房」討論，軍事人員已試擬透過軍隊直接入侵北越，擬訂了作戰計劃。登陸地點有三處，均在北越的南部。

「新聞週刊」並刊登了一幅地圖，用箭頭介紹了三處登陸的作戰計劃。據「新聞週刊」分析：

▲榮市位於十七線以北一百二十五哩，是一個重要的交通和工業中心。榮市一旦被佔領，共方物資和人員對南越的「滲透」，就將陷於窒息。

▲清化市，位於榮市以北七十五哩，是北越位於紅河三角洲以外的唯一的重大城市。清化是通往北越南部的門戶。

▲巴洞市，位於十七線以北六十三哩。在巴洞建立一個灘頭陣地，將使盟軍可以輕易的對北越重要的[illegible]發動攻擊。

【美聯社西貢六日電】南越「外長」陳文杜今天說，為了制止北越向南「滲入」，南越「政府」將採取一切必要手段——包括侵入北越在內。

他說，「政府」認為非軍事區是合理的[illegible]的「尖銳」，陳文杜在記者招待會中作此表示。陳文杜說，此次召集新聞記者是為了說明南越政府決定轟炸非軍事區是合理的。

「選舉」醜劇即將上演
西貢一「選舉站」被炸
南越佛教會領導人宣佈絕食抗議「選舉」

【法新社西貢六日電】民軍今天在西貢新山一機場附近爆炸一個「選舉路障處」。爆炸時間是下午二時，正是午睡的時刻。民軍使用的是膠質炸彈，已將這個「選舉路障處」全部炸毀。

南越民族解放陣線已下令民軍部隊，使用一切辦法破壞定於星期日（十一日）舉行的「全國制憲議會」的「選舉」。

【路透社西貢六日電】南越高級和尚今天宣佈本週末舉行七十二小時絕食，抗議星期日「選舉」。

統一佛教會各理事帶頭的「選舉」。統一佛教會發表公佈說，絕食由九月八日十八時開始，並說，此次絕食由佛教[illegible]。此次絕食不僅為抗議「違反民意的反包辦的選舉」，而且是為[illegible]。

此三個僧侶選擇得巧妙而[illegible]的生命祈禱，因為他已由六月八日絕食到現在了。由佛教會代理主席釋善和領袖的公佈，指責「政府」在政治、經濟、軍事方面全面失敗，並說，這個非法政權犯下了許多罪行，要求[illegible]。

美偽又砲轟柬境

【美聯社金邊六日電】今天的消息說，來自南越境內的迫擊砲火，星期日（四日）轟擊柬埔寨的科赫波村，殺死一人員，並擊傷三人。柬埔寨政府已邀請國際監察委員會各外國武官以及外國記者們今天下午訪問該村。

【美聯社西貢六日電】美國駐西貢大使洛奇今天宣佈一項戒嚴令，戒嚴時間從星期六下午六時至星期一上午四時止。領館周末實行的戒嚴令是為了美國駐西貢地區的全體人員避免受到民眾襲擊。美軍司令部已向所有美軍及國際部隊下令，本周內在選舉結束之前不得出街。自從上周末軍方下令以來，西貢繁榮的夜生活即將陷於冷落。通常是十分興旺的酒吧以及夜總會，已經是幾乎門可羅雀了。

配合戴高樂訪問柬埔寨

巴黎航訊

儘管戴高樂離開法國一萬三千多公里，但巴黎的新聞界卻不時因援引法國人不僅是報章雜誌的文章和照片，就連無線電廣播和電視廣播也時常安排涉及越南當前局勢的節目。半個多月來，因為一個名記者在電視陳述他對越南戰爭的見解而引起美國駐法大使向法國外交部的抗議。

為着配合戴高樂的會遇的訪問，法國廣播電台特別邀請了二十年來一直從事越南問題研究的專家們作了一次系統性的探討與分析。參加討論的有「世界報」的羅伯·紀蘭和讓·拉古杜爾、「費加羅報」的居斯·克羅斯、「法蘭西晚報」的呂西恩·波達爾和埃·夏諾尼、法國廣播電視台的布里奇特、費里培等。他們都是從第二次世界大戰後第一次印度支那戰爭起便一直從事現場採訪的戰地記者，算是對越南問題很有研究的專家們了。

除了法國的一羣專家而外，美國的「法國通」也有一人參加，那是長住巴黎的美國記者大衛·辛柏倫。或許是為着避免美國行政當局的再次抗議吧，節目中也包括着國務院一個名為吟羅德·卡普蘭的代表的發言。

節目是根據年代的順序及事實的因果來編排的。

美唆使吳庭豔破壞協議

第一部「換班」自然從一九五四年奠邊府之戰開始，經過日內瓦會議的召開和協議的簽訂，然後是吳庭豔和他家人的被捧上台，逐漸地，戰敗的法國文武官員撤出南越，補足進來的「填補真空」的自然是換着大護美鈔和物質而來的美國「顧問」了，美國的「顧問」既然成為事實，換班便成為事實了。

美國便從吳庭豔破壞日內瓦協議主要的一項規定：拒絕舉行全國自由選舉而限南北的統一。道一切，除了許多活動圖像的穿插而外，各專家都相繼發言。大家都一致承認的事實是：第二次越南戰爭的再起，實在應根據於西貢當局的無理拒絕一九五六年的自由選舉。

根據禪·拉古杜爾的解釋，越南民主共和國在日內瓦協議簽訂後的確會將在南方作戰的部隊全部北調。等到吳庭豔拒絕導致全國統一的選舉和濫用補力來搜捕虐殺主張和平統一及反對「吳家天下」的人士時，人民因為要生存，受迫害，才起而反抗。這就是後來正式定名為越南南方民族解放陣線的前身。

美國「顧問」參加戰鬥

在這裏，羅伯·紀蘭作為註釋說：「美國官方的見解，一向將越南南方的部隊，實際上這是越南南方人民自己組織起來的力量。」

「換班」、「進入」、「升級」
美帝侵略越南「三部曲」
——法國廣播電台邀專家探討越南問題

·柳門·

第二部「進入」是一九六二年開始的。那時候為着要鎮壓南方武裝的人民力量，美國以「顧問」名義派出一萬多名軍事「顧問」，協同吳庭豔手下的部隊去「掃蕩」、「剿匪」。等到「掃蕩」沒有成功，「顧問」便被迫參加戰鬥而演變成為「無以自拔」的「進入」了。

在電視的鏡頭中，那時受命前往南越「實際」的副總統約翰遜在西貢出現了。當時他向吳庭豔的恭維話是稱之為「越南的邱吉爾」，沒想到這「邱吉爾」在數月後因為無法再利用來收拾民心而遭受路殺了。

越南戰爭局勢的演變越來越糟下去了。吳家天下被消滅之後是走馬燈一般的南越政權的政變及跟着來的是人馬的更換。正如紀蘭所說的扶持這搖搖欲墜的南越政權，美國的軍事「顧問」便逐漸地擴大而變成「遠征軍」了。

南打北炸都不收效

從一九六五年年初起，為着解救西貢政權日益不穩的局勢，美國行政當局開始轟炸越南北方，同時大量作南越的人員與物資的增援，這就是越南戰爭的「升級」。

關於越南戰爭的升級，馬斯·克羅斯解釋美國的作戰方式：「美國人的作戰是充分地利用各種的機械設計來推行的。五角大樓的電子計算機算出利用大力轟炸可以迫使河內投降，大力增援可以促使越共放下武器，於是，北方猛炸便夜以繼日地加緊執行了，南方的「掃蕩」也大力加緊進行。等到一切法寶都用盡了，不僅河內根本屹然不動，就是越共也越打越強。在這情況之下，美國的將軍們便只好硬着頭皮蠻幹了。」

羅斯·克羅斯進一步解釋美國的困因：「這不是美國人的錯誤，美國人[illegible]的錯誤。如果美國人的統計[illegible]，美國人用電子計算機算出的結果[illegible]。越南人『以己推人』，美國人的工廠被炸了，美國人運生存也不能繼續了，投降就是命中注定了。越南人呢，就是工廠炸得一乾二淨也不能動搖他們鬥爭到底的決心。這就是越南人的深遠的理論。」

在這裏，美國記者大衛·辛柏倫發表他所認識的美國人的作戰心理。他說，一般的美國人是要和平而不要戰爭的。但是，當着戰爭來臨時美國人也安於天命而接受這苦戰。他們唯一的希望便是希望戰爭的早日結束。

無人相信美「和平誠意」

國務院的吟羅德·卡普蘭僅提出一個事實來說明美國的戰爭政策：「一九六六年初期美國三十九天的停炸也沒有贏得河內方面的任何反響。」在這情況之下，和平解決的道路便被堵塞了。

關於和平解決越南戰爭問題，許多法國記者都認為約翰遜的「和平」攻勢僅是戰爭攻勢的先聲。「如果約翰遜提出一克的和平，接着便是幾千幾萬的新部隊的增援和幾十萬噸戰爭物資的引進。這就難怪沒有任何人敢於相信美國總統的和平誠意了。」

正當着戴高樂在金邊倡導美國以撤退遠征軍來換取和平的時候，法國無線電廣播電視台的「越南一課」是很合時宜的。這就難怪「世界報」稱之為「一次有用的政治教育」了。（一九六六年九月一日寄自巴黎）

南非總理被刺身死
極端種族主義者
兇手在議會中走近連刺數刀　當場被捕

【法新社開普敦六日電】南非總理維沃爾德（見附圖）今天在南非議會中被人暗殺。維沃爾德是在議會恢復開會前不久，被人用刀在頸部刺了幾刀，送來死在醫院中。

當時議會正恢復開會，議員們紛紛就座，就在這時候維沃爾德遭人襲擊。刺殺的人據悉是一名希臘裔的男子，受僱於議會當一名信差。

當維沃爾德就座後不久，立即有一男子拿了一柄刀朝他走來。維沃爾德朝他看着，他好像以為這人來談問題。

這人突然用刀刺進維沃爾德的頸項，經過約秒鐘的時間，近旁的議員們才知道發生了什麼事，這名男子已將維沃爾德刺了好幾下之後，議員們才衝到這人身上，並且將他捉住。

維沃爾德本星期四便是六十五歲，他從一九五八年起任總理。他是著名的種族主義者，許多種族隔離的立法，均出自他的手。他遺下一妻和五子二女。

一九六〇年維沃爾德也曾被人行刺一次，他的頭上中了兩槍，受了重傷，但仍被醫治痊癒。

南非股票猛瀉
倫敦黃金鑽石股價跌一鎊
在巴黎證券交易所下跌十法郎

【法新社巴黎六日電】巴黎證券交易所今天下午收市時發生搶售南非股票風潮，這股實風是起因於南非總理維沃爾德遇刺的消息。

這項消息是在法國股市終止交投前半小時到達證券交易所的，從而觸發了有些商人所說的那股「狂瀾之風」。

在交投最後三十分鐘，大多數的南非股票下跌了八到十法郎。

【法新社倫敦六日電】南非總理維沃爾德被刺後，倫敦股票市場的黃金、鑽石股票立即下瀉。

各經紀得到此項消息後，立即跑到交易所，數分鐘後，每股跌價高達一英鎊（即百分之五）。一位經紀說：「情況非常混亂。」

北越嚴懲美飛賊
兩月殲美機250架

【路透社倫敦六日電】河內電台今天說，自從六月二十九日美國開始轟炸河內和海防周圍以來，北越平均每天擊落四架美國飛機。

電台說，在過去兩個月中，被擊落的美機已超過二百五十架。七、八兩個月中，北越活捉的美國飛行員人數，比今年上半年活捉的總數還多。

新華社更正

四日播發的「老撾[illegible]」以深厚的階級情誼對待一個不幸事件」（見五日本版）一稿中，「李發瑞」、「現英」兩個人名應為「李法瑞」、「獻英」。新華社

縱橫談
策劃北攻　戰圖為證

南越偽政權「外長」陳文杜昨天叫囂，要向北越發動進攻。

這樣的表示是第二次了。三天以前，偽政權「總理」阮文紹也曾經發出過同樣的叫囂。「一總理」一「外長」在這個問題上一再叫囂，其來當然有因。

據昨天到港的美國「新聞週刊」透露，華盛頓目前有許多關於「後房」的討論，討論如何升級。

所謂「後房」，指的就是暗室中的秘密討論，計劃還未成熟，不便公佈。由此可見，戰爭升級這件事，在美國官場中也是一樣見不得人的。

據「新聞週刊」報道，美國軍事當局準備在十八個月內將侵越軍力增加到六十萬人。主張大打的[illegible]說，即或如此，這場戰爭還要再拖五年之久。其後，「後房」討論就出現了。

兩種意見，有人主張全力在南越戰場上集中一切進行突破，而不要擴大戰爭；有人主張登陸北越。

登陸北越的方案已經擬出來了。「新聞週刊」所刊載的地圖，描繪了三處登陸北越的部位：一處是榮市，一處是清化，一處是巴洞。

納稿還用虛線畫出「和談」的幌子，什麼「談判」就可以擱置，其實，更大的戰爭陰謀正在醞釀之中。目標是很[illegible]。這是絕對錯不了的。

美國「顧問」、「軍人」們要進的[illegible]，美機在越南的[illegible]，最近幾次[illegible]不是偶然事件，其內在的[illegible]都是非常險惡的。

施君玉

人民日報觀察家列舉大量事實指出
印尼右派劣跡昭彰
人民絕對不會饒恕
結束「對抗大馬」係助美加緊包圍中國

【中國新聞社北京六日電】人民日報觀察家今天發表文章說：印度尼西亞右派軍人政權上台不到一年，追隨美帝國主義幹了不少壞事。它實際上已經成為帝國主義鎮壓東南亞民族解放運動的一名新的走卒。

這篇題為「印尼右派為誰效勞？」的文章說：印度尼西亞右派軍人政權在公然同新殖民主義的產物「馬來西亞」同流合污，宣佈停止對抗「馬來西亞」一時說，「這是印度尼西亞右派軍人政權對印度尼西亞人民利益的大出賣，對亞非人民團結反帝事業的大背叛，是印度尼西亞右派將領集團投靠美帝國主義的反動面目的進一步大暴露。」

文章強調：「對抗『馬來西亞』，是印度尼西亞人民反帝反殖的一面光榮的戰鬥旗幟。」

[illegible]

文章說，印度尼西亞右派將領集團「在為美國『改善關係』」[illegible]

文章指出：「今天[illegible]美帝國主義已經把它[illegible]

北越朋友朗誦詩歌
讚頌中越戰鬥友誼
中越友協招待會上動人場面

楊秀峯蔣南翔及首都紅衞兵出席酒會

【據新華社北京五日電】在今晚歡迎越南[illegible]中越友協代表團的招待會上，中越兩國同志激昂慷慨[illegible]的講話，並且朗誦詩歌，共同讚頌中越兩國人民之間偉大的戰鬥友誼。

[illegible]

颱風科拉肆虐台北
市內部分地區被淹
琉球一島美軍雷達站被吹毀

【美聯社台北六日電】颱風科拉[illegible]台北，[illegible]

[illegible]

海南開印「毛澤東選集」群衆冒雨慶祝鑼鼓喧天

廣州前天發行兩萬套得書者心情激動　浙江五十多萬人獲革命寶書笑逐顏開

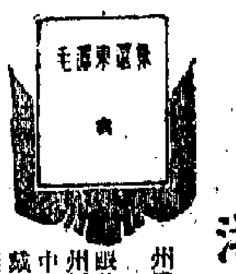

【新華社廣州六日電】印刷工人最近日夜趕印出來的兩萬套「毛澤東選集」，昨天在廣州發行。

廣大革命群衆領到寶書之後，心情萬分激動，他們表示：要一輩子讀毛主席的書，永遠跟着毛主席鬧革命，堅決把無產階級文化大革命進行到底！廣東省、廣州市五好集體——廣州鋼鐵廠機修車間起重機組的政治員葉銀說：毛主席指示我們工人要批判資產階級，現在黨中央及時地給我們送來了「毛澤東選集」，給我們增添了無窮的力量。廣州紅旗旅店服務員魏鳳萍好多年一直沒有買到「毛澤東選集」，今天他得到寶書後激動地說：「毛澤東思想的燦爛光輝，是黑幫們掩蓋不了的。現在，黨在無產階級文化大革命的關鍵時刻發給我們四卷寶書，我們一定要用它來把無產階級文化大革命進行到底，橫掃一切牛鬼蛇神，砸碎舊世界，創造新世界。」

沙河公社東昇大隊第八生產隊政治指導員黃平根雙手捧着「毛澤東選集」說：「我們一定要更好地活學活用毛主席著作，把東昇大隊辦成毛澤東思想的大學校。」

【據新華社海口六日電】九月一日，海南島海口市廣大革命群衆和來自全島各地的各界代表冒着傾盆大雨，載歌載舞，熱烈歡呼毛澤東思想的偉大勝利。

這天，海口市鑼鼓喧天，人聲如海，浩浩蕩蕩的遊行隊伍高舉紅旗，抬着偉大的導師、偉大的領袖、偉大的統帥、偉大的舵手毛主席的巨幅畫像，帶着毛主席語錄牌，絡繹不絕地來到「海南日報」印刷廠，送喜報，表達決心書，表達他們歡欣鼓舞的心情。當第一張「毛主席語錄」樣品印出來時，代表們滿懷激情高呼：「毛主席萬歲！萬萬歲！」

印刷工人激動地說：「我們要帶着最深厚的階級感情，以最好的質量，最高的標準，最快的速度印製好毛主席著作，儘快地把毛主席的書送到廣大讀者手中，送到五指山區的黎族、苗族社員手中去。」這時車間裏一片歡騰，代[illegible]……寶書，我們一定聽毛主席的話。」

【據新華社杭州六日電】浙江各地五十多萬革命群衆最近喜得盼望已久的革命寶書「毛主席語錄」和「毛澤東選集」。廣大革命群衆領到寶書以後，人人歡欣鼓舞，笑逐顏開，熱烈高呼：「毛主席萬歲！萬萬歲！」「戰無不勝的毛澤東思想萬歲！」「中國共產黨萬歲！」

許多單位在發「毛主席語錄」時，舉行了隆重的授書大會。人們表示：要熱烈響應林彪同志的號召，……學習毛主席著作。他們說：毛主席的書，我們要讀千遍，讀萬遍，永遠記心間，要照毛主席的指示幹一輩子革命。

八月三十日上午，在萬衆歡騰中，浙江省新華書店杭州中心店所屬九個門市部和杭州郊區五個公社[illegible]……近三[illegible]冊「毛澤東選集」。

湧們一次又一次地振臂高呼：「毛主席萬歲！萬萬歲！」慶祝活動一直延續到深夜。

呼和浩特紅衛兵自北京回去以後

【新華社呼和浩特五日電】呼和浩特市各大中學校第一、二批去北京的紅衛兵和革命師生陸續回來了。他們帶着見到偉大領袖毛主席時無限幸福、無限興奮的心情，帶着首都革命師生的革命經驗，高舉着毛主席親自點燃的革命火炬，回來了。

在車輪轔轔聲中，離呼和浩特還很遠，幾夜不曾好好睡覺的革命小將們，就激動地議論說：「火車，你快些奔馳吧！讓我們早點把幸福帶給戰友，讓我們早點回到學校，把革命的烈火更猛烈地燃燒起來！」

內蒙古大學的紅衛兵一進校園，革命師生們便圍了上來，同他們熱烈握手祝賀。大家聽說有一個紅衛兵兩次握過毛主席的手，都爭着伸過手來，圍着他團團轉。一個同學問他：「你是用哪隻手握過毛主席的手啊？」他激動地說：「我們的統帥毛主席太偉大了，我用雙手握住他的雙手。」於是，同學們爭先恐後，用雙手握了他的手。一個同學關切地問他：「毛主席身體好嗎？」他說：「毛主席身體健康，神采奕奕。」人羣中馬上爆發出了「毛主席萬歲！萬萬歲！」的歡呼聲。

內蒙古醫學院從北京回來的紅衛兵也在向同學們講述首都的革命盛況。一個女紅衛兵說：「啊呀！當我們見到毛主席時，心都快跳出來了。我們想：毛主席呀毛主席！我們永遠做你的小兵，永遠做革命的急先鋒！走出天安門廣場，我們還一面喊着毛主席萬歲，一面喊着，我們不約而同地手挽手跳起『安代舞』，唱起了『從草原來到天安門』。」於是，聽她講的人也都唱了起來。

內蒙古醫學院的一些紅衛兵連夜開會，學習北京紅衛兵的經驗。許多學校的紅衛兵徹夜草擬傳單，發表中央負責同志接見他們時的講話紀錄。他們認真學習毛主席著作，隨時隨地學習十六條，決心在鬥爭中學會鬥爭。

在內蒙古醫學院，一位剛從北京回來的紅衛兵激動地說：我們剛從毛主席身邊回來，大家心情非常激動。我們一定要更高地舉起毛澤東思想偉大紅旗，以解放軍為榜樣，隨時隨地學習毛主席著作，隨時隨地學習十六條。我們決心按照我們偉大統帥毛主席的指示，以十六條為武器，衝破一切阻力，克服各種困難，和廣大革命羣衆一起，把無產階級文化大革命更加轟轟烈烈地開展起來，不獲全勝，決不收兵！

職工大搞技術革命　湘潭玻璃廠製成自動明瓦壓延機
完成一項重大技術革新項目

【新華社長沙六日電】湖南省湘潭市玻璃廠職工活學活用毛主席著作，自力更生，奮發圖強，成功地設計、製造和安裝了自動明瓦壓延機，完成了一項重大技術革新項目。

去年年底，湘潭市玻璃廠接受了生產一批明瓦的任務，如果按照老辦法吹製，需要一年半時間。職工們知道明瓦是一種民用建築材料，特別是農村需要量大。為了多快好省地完成這個任務，廠內職工在黨的領導下，大搞技術革命，自己動手創製自動明瓦壓延機。在設計過程中，工廠領導帶着大家一起學習「紀念白求恩」、「愚公移山」等文章，大家以「毫不利己專門利人」、「對工作的極端的負責任」的精神來要求自己，遵照毛主席的指示，「下定決心，不怕犧牲，排除萬難，去爭取勝利。」經過一個月的戰鬥，設計出自動明瓦壓延機的藍圖。接着，廠組織力量邊設計、邊製造、邊試驗，又經過五個月的努力，終於製成了自動明瓦壓延機並投入生產。這種明瓦壓延機的工效比人工吹製提高四倍，製出的明瓦厚薄均勻。職工們都說：自動明瓦壓延機的成功，是毛澤東思想給了我們智慧和力量，是毛澤東思想的勝利。

全國各地大量出版「毛澤東著作選讀」

【中國新聞社北京六日電】為了滿足廣大人民羣衆學習毛主席著作的迫切需要，各地出版、印刷部門正採取革命措施，大量印製「毛澤東著作選讀」和「毛主席語錄」。「毛澤東著作選讀」分甲乙兩種：甲種本有四號字本和五號字本；乙種本有[illegible]上下兩冊和[illegible]本[illegible]平裝本，以及學生用的「毛主席語錄」有六十四開的[illegible]三十二開本[illegible]三種。

張奚若設宴會歡迎剛果客人
賓主稱頌兩國友誼在增長

【據新華社北京五日電】中國人民外交學會會長張奚若今晚舉行宴會，熱烈歡迎剛果（布）全國革命運動中央委員會委員、政治局委員奧貝·倫逵。

張奚若和奧貝·倫逵先後在宴會上講話，稱頌中國和剛果（布）兩國人民的戰鬥友誼不斷增長。

出席宴會的，有王國權、勇龍桂、吳學謙等有關方面負責人。

剛果（布）駐我國大使館外交官員應邀出席了宴會。

越中友協代表團離京赴外地參觀

【新華社北京六日電】由黃光閣率領的越中友協代表團今天上午乘飛機離開北京，去外地參觀訪問。

到機場歡送的，有楊秀峯、張奚若、楚圖南等有關方面人士。

越南駐中國大使館參贊黎終始、越南南方民族解放陣線駐中國代表團代理團長阮明芳等也到機場歡送。

【新華社廣州六日電】由越南勞動黨中央宣傳部秘書丁香率領的越南新聞代表團，結束了在我國的友好訪問以後，今天乘火車離開廣州回國。

福州學校革命師生敲鑼打鼓迎接寶書
學校隆重舉行領發「毛澤東選集」大會

【新華社福州六日電】九月二日到三日，福州市新華書店派出四輛彩車，陸續把「毛澤東選集」送到福州各大、中學校，革命師生們敲鑼打鼓，鳴放鞭炮，高呼「毛主席萬歲！」迎接寶書。福建省和福州市的黨、政負責同志[illegible]把「毛澤東選集」分發到革命師生手中。許多革命師生接到寶書後激動地說：我們有了毛主席著作，就什麼也不怕。[illegible]要做一輩子毛主席的好學生[illegible]「毛澤東選集」發給咱，紅心向黨永不變[illegible]好像到了北京城。

福州市許多學校舉行了隆重的領發「毛澤東選集」大會[illegible]革命師生[illegible]「毛澤東選集」[illegible]

通訊

紅色護堤員羅河山
新華社記者

作一個有益於人民的人

羅河山，湖北省天門縣彭市公社人，二十八歲，一個貧農出身的共產黨員。他活學活用毛主席著作，全心全意地管理着彭市附近五千五百米長的一段漢江大堤。他雖然只受過一年多教育，但在研究如何防治危害堤防防護林的蟲害方面卻做出了很大成就，為堤防管養工作樹立了一個出色的榜樣。

毛主席在「紀念白求恩」一文中說：「我們大家要學習他毫無自私自利之心的精神。從這點出發，就可以變為大有利於人民的人。一個人能力有大小，但只要有這點精神，就是一個高尚的人，一個純粹的人，一個有道德的人，一個脫離了低級趣味的人，一個有益於人民的人。」羅河山就是這樣一個人。

抓階級鬥爭，依靠羣衆革命

「護堤員有三件寶，禁腳、護林、爬根草。」禁腳就是臨河堤腳外三十米、背河堤腳外十米的土地禁止墾植。護林就是營造、培育和保護堤內堤外的防護林。爬根草就是要在堤坡上種植爬根草。羅河山首先抓禁腳的事。

禁腳是一場階級鬥爭。有些人私自開墾堤腳土地，要禁止墾植，就要同資本主義自發思想作鬥爭。

為了作好禁腳工作，羅河山就向羣衆廣泛地宣傳禁腳的重要性，動員說服一些人把墾植的堤腳「小塊地」退出來。可是有的人就是拖着不退出來。

怎麼辦呢？羅河山想：要堅決鬥爭，限期平毀這些人的莊稼。羅河山想：革命就要大公無私，先從自己革起，自己家裏沒有種堤腳地，就先從自己的親戚革起。他把他舅父墾植的一塊堤腳地的油菜平毀了。這件事使大家轟動起來，許多人說羅河山作得對。有些人見羅河山執行政策堅決，不講情面，就紛紛在收割莊稼後把堤腳地讓出來了。

為了禁止堤上放牧牲畜和砍伐防護林，羅河山也作了大量的工作，進行了堅決的鬥爭。經過一段時間，在羣衆的支持下，這些現象都基本上制止住了。

羅河山非常勤奮，他一天都在堤上栽樹、種草，撫育管理，還把堤上的青色修得很好。只要見着老人推車、挑擔上堤，或者見到有老人在河邊洗衣等等，他總要去幫助，所以他的羣衆關係很好。他管堤一年，堤坡上的草也長起來了，堤裏堤外的柳樹也按規定補栽好了，長得很好。三年來，羅河山發動羣衆新栽幼樹三萬九千多株，為過去的十二倍。

大搞科學實驗，同蟲害作鬥爭

一個新問題又擺在羅河山的面前了。一九六四年春天，天門縣堤上的柳樹發生了嚴重蟲害，[illegible]都不大管事。羅河山心裏好像塞了一塊石頭，吃飯不香，睡覺不甜。

一天颳大風，相鄰的堤段有許多柳樹被颳斷了。羅河山跑去檢查，發現這些樹被颳斷的原因都是蟲子把樹幹吃空了。

為了同蟲害作鬥爭，羅河山又學習毛主席的著作。毛主席說過：打仗要摸清敵情，做到知己知彼，才能百戰百勝。羅河山根據這個教導，決心要把蟲情摸清楚，找到最有效的治蟲辦法。於是，他就把有蟲子的樹幹鋸了幾段回去，想研究這些蟲子。羅河山只受過一年小學教育，連有些蟲子的名字都不知道，要進行這方面的科學研究是困難的。這時漢口大堤的[illegible]為了鼓勵他，給他送來了一本「愚公移山」[illegible]羅河山非常感動，立誓要學習愚公的精神，照毛主席「下定決心，不怕犧牲，排除萬難，去爭取勝利」的教導去做。

羅河山的科學研究工作開始了。他把在樹上發現的每一種蟲子都帶回家去養，又注意觀察野外的蟲子，用家裏飼養和野外觀察作對比。他捉的蟲子，種類很多，有飛的，有爬的，有吃葉的，有吸汁的，有蛀幹的。他沒有工具，他用紙盒子、小藥瓶、甚至用玻璃燈罩糊成了兩頭來養。他家裏到處都是蟲，簡直成了個昆蟲世界。

羅河山對野外觀察也很細心，早上看不到蟲子活動，就中午看，中午看不到晚上看，晚上看不到深夜看；看了蟲子的一代變化，再看下一代；看了一棵樹，又看到另一棵樹；看了一種蟲子，又看另一種蟲子的活動規律，看它們的[illegible]變化。

毛主席說：「你要有知識，你就得參加變革現實的實踐。」羅河山以頑強的革命精神，通過科學研究，通過實踐，終於摸清了危害漢江堤防柳樹的四十一種蟲子的生活習性和變化規律，其中包括五種益蟲、三十六種害蟲。

幹一輩子革命管一輩子堤防

羅河山一心為革命，以頑強的革命精神，活學活用毛主席著作，不斷地改造自己的主觀世界和客觀世界。在管理漢江大堤中間，他從不叫困難，有困難自己克服，從來也沒有想到過要向國家伸手要一分錢。漢江堤防員實行亦工亦農制度，由生產隊記工分配，只有極少的生活補助費。[illegible]天颳風時，晚上下雨，他一手提馬燈，一手拿着[illegible]上堤，多少個夜晚[illegible]在防護林裏度過。

正是由於這種精神，羅河山敢想敢幹，敢於闖科學的大門，而且也闖開了。他的管堤經驗，他的治蟲方法現在正在漢江全堤推廣，在湖北各地推廣。

羅河山的事跡傳遍了漢江兩岸。在榮譽面前，羅河山牢記毛主席的話：「虛心使人進步，驕傲使人落後。」他深深懂得沒有黨和毛主席的教導，就沒有一切，工作上取得的一點成績離黨和人民的要求還差得很遠。他說：「毛主席教導我為人民服務，黨叫我管堤防，管防護林，我就要服務好。我決心讀一輩子毛主席的書，幹一輩子革命，管一輩子堤防。」

【新華社北京五日電】

香蕉輸日醜態百出

日本為了壟斷台灣的香蕉出口，提出了一個所謂「受貨計價」方案，企圖完全壟斷台灣香蕉價格，這一殖民地式的掠奪方案，蔣幫竟允予考慮，激起台灣輿論和廣大蕉農的不滿。

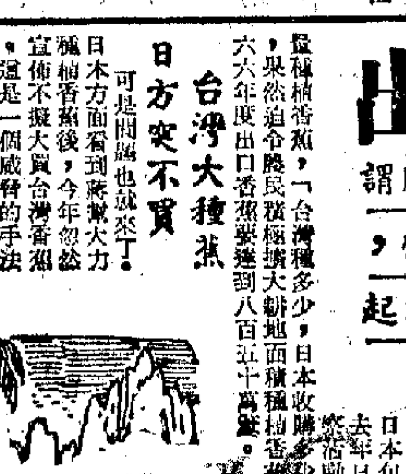

近事

本月中旬開香蕉會議

由蔣幫與日本之間舉行的「中日香蕉貿易會議」定本月十三日至十五日又要在台北召開了。台灣香蕉輸日的問題近年來引起了很大的糾紛，原因是日本自恃壟斷台灣香蕉任意規定價格，或藉口香蕉腐爛隨意退貨；蔣幫方面忽視廣大蕉農的利益，不注意種植、製蕉、檢驗、包裝、陸運直到儲藏、裝船等一系列問題，反而對蕉農諸般剝削。台灣蕉農就是在日本和蔣幫雙重壓迫下過着悲慘的生活。

台灣是盛產水果的地方，如洋鳳梨、柑桔、蘆筍、番薯等，其中尤以香蕉，由於氣候適宜，產量最大。台灣的香蕉外銷量每年達五百萬簍（按：每簍四十八公斤），其中百分之九十以上輸往日本。日本的蕉商成立了一個專門組織「香蕉輸入組合」來壟斷台灣的香蕉進口，他們用壓價購入台灣的香蕉，再倍予香蕉加工商，加工後運到國內市場或出口，在這一轉手之間利潤高達數倍。

由於台蕉的出口市場幾乎全部由日本包辦，就受到日商的嚴格壟斷。去年日本一些香蕉進口商到台灣來考察活動，曾對蔣幫當局說，要台灣大力增產香蕉，以把在日本的「鼓勵」下，台灣省「政府」且計劃一九六六年度出口香蕉要達到八百五十萬簍，果然迫令農民積極擴大耕地面積種植香蕉，「台灣種多少，日本收購多少」。

台灣大種蕉　日方突不買

可是問題也就來了，日本方面看到蔣幫大力種植香蕉後，今年忽然宣佈不擬大買台灣香蕉，這是一個威脅的手法，企圖更加壓低台灣的蕉價。這一招使蔣幫完全束手無策，只得聽任日方宰割，一面頻派代表赴日，並邀請日方代表到台灣開會，向日方說盡好話，希望日本仍舊購買台灣的香蕉。

日本拒絕購買台灣的香蕉，是藉口今年六月的「荼迪」颱風災害後，香蕉變壞。台灣蕉農在颱風中已受到極慘重的損失，在颱風前後搶收的香蕉，由於蔣幫儲藏、運輸和冷藏等設備極端不足，以致在輸往日本途中發生了不同程度的腐爛，有些蕉的腐爛率高達百分之四十六·三，日方藉口質量差，拒絕收購。至於一些好的香蕉，[illegible]三、四美元的低價收購，[illegible]只得抛入大海。

六月間的台灣「高雄蕉」，品質優良，可以耐久不發生變黃或腐爛。在「荼迪」颱風襲台之前，就已經有大批香蕉收購，但是蔣幫當局從檢驗到裝運都完全不予妥善照顧，以致堆如山積的香蕉任其糜爛腐壞，為不減造成的過錯慣慨萬分，更是傷心流下。

蔣幫人為不滅造成損失

據台灣報紙說，今年六月收購的香蕉質量良好，即使被颱風刮倒的香蕉，如果以普通的通風及時處理出口，絕對不會腐爛。問題的癥結在於在颱風之前擱置過久，加上搶救船隻的匱乏，以致造成無可估計的損失。台灣報紙又指出蔣幫之大批發生香蕉腐爛，並不只是今年六月颱風一次而已。主要原因，第一是集貨場和碼頭狹隘，蕉農自行運到集貨場後，先要擱上若干日，再由於車輛不足，才好不容易運到碼頭。由於碼頭擁擠，[illegible]香蕉在碼頭中遭受風吹雨打，任其被烈日曝曬。如山積的香蕉更集中了碼頭，不少香蕉[illegible]。除了其他原因，[illegible]冷藏船、冷藏車不足，也不願提早知照[illegible]，即使如此，蔣幫在颱風過後仍藉口害怕翻船，不允調撥輪船運蕉赴日。

日商對台蕉任意殺價

經過這一場颱風之後，日方對台蕉任意殺價之餘，更制訂了一套永久性控制台蕉價格的辦法，這就是所謂「受貨計價辦法」，就是說日方蕉商要等台灣香蕉到達日本，進口後才能計價，這是玩弄殺價的新手法。按照這個辦法，台灣香蕉的檢驗權落由日方處理，日本可以隨意決定香蕉的腐損率，每逢香蕉在日本暢銷季節，腐損率即低，淡季時腐損率即高。蔣幫方面如一旦接受這種「受貨計價」方式，台灣方面即完全無權過問優劣腐爛，任由日本計價，除了殖民主義者的掠奪外，還沒有任何一個國家可以將這種不合理的貿易方式強加於人，這種貿易方式，對台灣蕉農將造成極重大的損害。日本提出這種貿易方式之際，適是台灣香蕉大量成熟，高雄香蕉大量成熟，台灣大舉擴種香蕉急需出口之際，這是一記毒辣的掠奪花招。蔣幫明知將對台灣蕉農極為不利，「外貿會」竟表示「願意考慮」，蔣幫官方這一表示激起了台灣蕉農和輿論的極大不滿，蕉農紛紛指責蔣幫在香蕉貿易問題上對日本交涉[illegible]

蔣幫答允考慮日方條件

蔣幫懾於廣大蕉農的不滿，不敢貿然答允日本的受貨計價付款方式。七月初日方和蔣幫舉行的香蕉貿易會議，對這一問題未達成協議。日本代表在這次會議中首先堅持要求先行討論日方的受貨計價付款方式，並堅持必須對此案作出明確決定後方允商談其他議案。日方代表又要威脅手段[illegible]離台飛回日本。然，蔣幫其實在這次會議上[illegible]說明此項問題，因影響太大，要求再讓蔣幫考慮一個時期。但是日方蕉商一於不理，拂袖退會。其實這是因為七、九月為台灣蕉出旺季，日方又乘機迫蔣方接受不平等條件而已。

台北市的「世界之最」

公共場所最不安全；交通最亂；車禍最多；少年犯罪最驚人……

最近台灣各報紙都以大篇幅談論台北市市政問題，綜合各報披露的材料，可以得出如下結論：台北市至少有十項堪稱「世界之最」。

台北市的公共場所最不安全。據最近台北「市政府」屬有關單位組成的所謂「公共場所安全檢查小組」發表的材料，全台北市一百十六家公共場所之中，有良好安全設備的僅有十一家，成問題的有一百多家，其中「情形特別嚴重」的有三十七家。那九家到九家之多，「情形嚴重」的又都是些戲院、舞廳、歌廳、飯店、旅館之類。這些不合規格的公共場所都是些「年久失修的高樓」，或者是「吞吐千多人卻僅有一個出口、別無太平門」的。有人說，在台北，如無變窗繩布為救命繩的木梯，千萬勿住四層以上的高樓，以免一旦發生火警，活生生的人變成「烤鴨」，因為台北市救火機水壓不足，四樓以上就無能為力也。

台北市的交通最亂。「街道窄，車輛多，行人無路」，「腳踏車（單車）如蛇鑽，摩托車如豹竄，汽車如虎闖」，都是台報為台北市馬路交通作的寫照。台報又將台北的馬路比作「現代交通奇觀展覽場」，因為那裏不但有現代化汽車、摩托車，以及落伍的單車、三輪車、人力車，而且還有最古老的牛車。「聯合報」某專欄作者說，[illegible]少活一個鐘頭」。台北市的人行道缺不能行。據說台北市所有馬路的人行道都有兩大缺點：一是「路面不平不利於行」，二是「攤販」[illegible]

台北市攤販最多。台北市一般大街兩旁人行道上，不是被[illegible]佔據，就是「那家門口在燒燒餅，這家門前是修理腳踏車攤頭」，商業區的馬路兩旁，更是只見如林的攤販，[illegible]不是正式納稅營業的店家。

[illegible]

台北市[illegible]……孝若

台報慨嘆蔣幫政風頹敗

蔣幫官員既要名又要利，專門損公利私，利用公帑金屋藏嬌，此種風氣司空見慣，恬不為怪。

朱新

自從蔣幫官場五大貪污案揭發以來，台灣報紙和當地居民紛紛指責蔣幫當局政風頹敗。台北「自立晚報」八月十七日的一篇社論提出蔣幫高官[illegible]「風格」、自律[illegible]、私生活[illegible]的社論指出，對於蔣幫官員來說，根本談不上什麼「風格」，因為[illegible]

[illegible]

五大貪污案被揭發後　蔣對台報界施壓力　阻止暴露官場黑暗

最近台灣報紙刊登了有關五大弊案的內幕，揭露了蔣幫官場中的部分黑暗，這一行動顯然已激起了蔣幫有關人員的不滿，並對「新聞界」施加壓力。台北「徵信新聞報」九月五日的社論中透露，「新聞界」已受到有關方面的壓力和威脅，企圖封鎖有關五大貪污案的消息。

報紙表示，有人「在黑暗中含沙射影」，敵布流言，在五大弊案中也曾「分得一杯羹」。報紙說，這一「企圖」含糊了事，目的是「掩護與減少已暴露的醜惡」，[illegible]

該報社論最後表示：蔣幫官場中的貪污腐敗風氣，[illegible]不過是人人皆知的事實，那怕是報紙上一字不提，也[illegible]可想像的以「國家」財產「從禮」的荒謬。

（華）

今日台灣

蔣軍受嚴密控制
逃避「兵役」者日增，士氣低沉　建立「眷村」集中軍屬作為人質

據「台灣新生報」報道，台灣蔣軍的士氣越來越低落，蔣幫官兵逃避「兵役」者也不斷增加。面對這些情況，蔣匪幫正在[illegible]計，[illegible]一「辦法」。

為了嚴密控制匪軍，在上月十五日，蔣匪在[illegible]效法美國佬的「戰略村」形式，集中了匪軍眷屬，建立「眷村」，設立[illegible]全防護中隊，互相監視並規定每年五至二十五日為「我愛眷軍日」，誘迫匪軍賣命，替其大搞所謂「我愛海軍月」，這是一套卑鄙的統治。

另外，蔣匪幫又進行比高壓更卑鄙的欺騙「辦法」，這就是倍什麼所謂「軍人節」，向台灣同胞大打秋風，既要「捐獻勞軍」，還須「招待」匪軍到家裏大吃大喝，美其名曰「敬軍」。今年「軍節」實質上就是大搞各種擾民活動。

個什麼「敬軍工作的新方向」，要台灣同胞提出了食住行各方面要對匪軍「盡義務」。蔣匪幫說，「敬軍」是「要民」的，而「軍隊生活」

[illegible]

蔣匪幫說，今年所以大搞「敬軍」活動，是為了「鼓勵士氣」，「鼓勵從軍」。蔣匪幫承認「如不做好工作，日久勢將影響國民從軍心理」，然而，蔣匪幫道一手有什麼用呢？台灣同胞「敬軍」，蔣匪軍的「士氣」還是鼓動不起來的。

寫孟

[illegible]

長輝

滿腔激情歌頌偉大領袖毛主席
逾千名業餘文藝愛好者 排歌練舞熱烈籌祝國慶
各界游藝大匯演十場節目初步確定

【本報訊】為數逾千的影劇界人士和舞蹈、音樂、歌唱、戲劇的業餘愛好者，現正分別加緊排練節目，準備在國慶節期間，參加一連十場的各界游藝大匯演。

慶祝中華人民共和國成立十七周年大會主辦，九月廿六日、廿七日、十月二日、三日、四日、五日共六晚在普慶戲院舉行；九月廿八日、廿九日、三十日、十月一日四晚在大會堂音樂廳舉行。參加演出者有電影界、教育界、各業工人、銀行界、貿易界、新聞界、音樂界、出版界與一些團體單位。全部節目共三十多項，如果一起演出需時十三、四個鐘頭。

為了演出更純熟更精采，大部分節目將於本月中旬作一連三晚的綵排，當有部分節目，包括電影界的歌舞音樂朗誦綜合演出「光輝的節日」，各業工人的勞動劇「新心抱」等等，再另定日期綵排。

本月中旬的一連三晚綵排，是九月十三日、十四日、十五日晚上，分別在中華總商會禮堂、大會堂音樂廳舉行。因場地有限，三晚綵排均不招待外界參觀。

十場游藝大匯演的節目，有下列內容：

表演唱：「逛新城」。

舞蹈：「節日之花」、「趕車」、「紅綢舞」、「老大爺看莊稼」、「採茶撲蝶」、「弓舞」、「繡花舞」、「毛主席，我們心中的太陽」、「你追我趕送公糧」、「公社紅領巾」、「社員都是向陽花」、「生產戰歌」。

歌舞：「毛主席，祝您萬壽無疆」、「讚歌」。

器樂演奏：琵琶獨奏——「女民兵」、「歌唱當和毛主席」、「慶豐收」。「我們走在大路上」。

南音器樂合奏——「閩海漁歌」。

手風琴大合奏——「騎兵進行曲」、「社會主義好」、「歌唱祖國」、「全世界人民團結起來」、「我們是祖國的接班人」。

中樂大合奏——「東方紅」、「上前線」、「鋼花四射」、「歡樂的社員」、「百花齊放」。

粵劇：「新心抱」。

相聲：「女隊長」。

彈唱：「春到草原」、「在北京的金山上」、「毛主席，祝您萬壽無疆」。

歌曲演唱：

男聲小組唱——「唱唱咱們的文化車」、「萬里游行」。

南音女聲小組唱——「歌頌毛主席」、「收割小調」。

女聲表演唱——「學習大慶鐵路姑娘」、「紡織姑娘」。

大合唱：「毛主席，我們心中的太陽」、「牧人的心和毛澤東思想緊相連」、「毛主席的書咱最愛讀」。

二百人大合唱：「祖國頌歌」。

歌劇：「補鍋」、「賣豬」。

粵曲合唱：（毛主席詩詞）。

舞劇：「西藏的新生」。

歌舞音樂朗誦綜合演出：「光輝的節日」、「幸福河之歌」。

五金業籌備祝國慶 定期舉行盛大聯歡
澳同胞籌祝國慶活動漸入高潮
糧食公會青聯路環均成立委會

【本報訊】港九五金業人士，為熱烈慶祝中華人民共和國成立十七周年，定於十月四日晚上舉行盛大聯歡會，屆時有豐富電影等節目，推定廣隆行、美華公司、百興隆有限公司、偉華行、百祥有限公司、聯祖貿易行、兆安和有限公司、永康貿易公司等各單位為籌委會，分組進行籌備工作。

【本報訊】澳門消息：糧食同業公會三日晚上舉行理監事會議，討論慶祝建國十七周年事宜。會議一致通過成立慶祝國慶籌備委員會，推定全體理監事為籌備委員，黃平、鄭南為正副主任委員。會議決定國慶日全行業休息一天，是日懸掛國旗，張燈結綵慶祝；並定九月卅日晚假國際酒家舉行慶祝國慶大聚餐。

澳門青年聯誼會，為熱烈慶祝中華人民共和國成立十七周年，四日晚在會內舉行座談會。會上組成了「澳門青聯慶祝國慶十七周年籌委會」。

路環各業工人和坊衆四日晚九時在各業工人互助會會所舉行了座談會，商討有關籌祝國慶事宜。座談會上推出四十多位委員，成立「路環同胞慶祝中華人民共和國成立十七周年大會籌備委員會」。

加拿大婦女訪華後過港談話
「我見到了紅衛兵 紅衛兵們好得很」
表示在中國所見所聞使她畢生難忘

【本報訊】在一家航空公司服務的加拿大婦女道樂賽·潘夫人，最近到我國八大城市旅行了二十天後返港。昨天她在機場異常興奮地對記者說：「我親眼看到了紅衛兵，紅衛兵們好得很！」她熱烈讚揚紅衛兵的革命精神。她表示，在中國的所見所聞，留給她畢生難忘的深刻印象。

上海八十萬青少年遊行 革命精神煥發氣勢如虹

她說：「我在上海看到了有八十多萬青少年參加的大遊行，這些穿紅袖章的青少年就是震動全世界的紅衛兵。一隊接着一隊的紅衛兵，排着整齊的隊伍，高舉着毛澤東主席巨幅畫像和數不清的大幅小幅標語牌，敲鑼打鼓，沿途唱着雄壯的革命歌曲，振臂高呼革命口號，個個精神煥發，熱血沸騰，鬥志昂揚，氣勢如虹。馬路兩旁的羣衆人山人海，熱烈鼓掌歡呼，迎接這浩浩蕩蕩的隊伍。我知道紅衛兵幹的是革命，正在破舊立新，向着一個偉大的目標前進。」她說，她生平第一次遇到那樣雄偉的場面，她很難表達出她當時心中的感受，她確確實實為中國青少年的革命熱情所感動。

紅衛兵有組織有紀律 中國人友好接待外賓

她說，她在其他城市也看到過一隊一隊的紅衛兵，在街頭向羣衆發表演說，勸導行人，她沒有看見有什麽粗野的行動。她覺得紅衛兵組織得很好，紀律很好。她說，紅衛兵完全不干預外來的旅客。她接觸到的中國人，對他們都表示友好的態度。他們在各地參觀少年宮時，還獲得一群活潑可愛的兒童的鼓掌歡迎。

她們在北京、濟南、天津、無錫、蘇州、杭州、上海、廣州八個城市的旅行中，除了遊覽風景名勝外，還參觀過博物館、展覽館、少年宮和工廠、人民公社。他們看見工人正在加緊生產，農民忙於耕作，工作情緒非常高漲。她又說，他們在中國各地，到處自由攝影，未受絲毫拘束；她在蘇州曾在河中痛痛快快地游泳。

中國是一個偉大的國家 中國人民能創造出奇蹟

她表示，八年來她一直希望到中國去旅行一次，這次她到底達到了願望，尤以能看看新中國的一切，認為真是一生難逢的好機會。看到紅衛兵的英雄面貌，她說，她由衷地讚美中國，中國是一個偉大的國家，中國人民是能創造奇蹟的人民。道樂賽·潘夫人發表談話時，興奮異常。她帶回來她買的五個毛主席塑像，她把在內地所得的紀念章，珍重地拿出來給記者們看。

黃大仙竹園安富道 貨車撞山翻覆
司機之弟跳車慘死另三人受傷
該處坡陡常出事駕車者須小心

【本報訊】黃大仙竹園安富道昨晚發生嚴重車禍，一輛貨車在斜路上飛滑而下，撞向山邊翻倒，釀成一死三傷慘劇。附近居民目睹死者渾身披血，紛紛抬出傷者，驚心怵目。

發生車禍的地點是黃大仙竹園徙置區第三段與第五段交界處的安富道。該處是一段四十五度的斜坡。昨晚十時零五分，一輛滿載豬食豆渣及木箱等雜物的貨車，車牌AE六一X六號，駛上斜坡時突然車輛失靈，失去控制，倒退而下，猛撞至二、三十碼遠彎角處，撞向山邊，翻側地上，車頭玻璃破碎，豬食豆渣狼藉一地。當時車上共有四人，其中一名跟車青年在跳車時被貨車側翻壓住頭，胸受重傷，鮮血披身，被救起橫倒路旁，當場喪生。司機及另兩名跟車男子，分別自車頭及車廂爬出，均受輕傷。

死者名徐景堂，廿五歲，是司機之弟，潮籍，家住黃大仙竹園徙置區第二區第五段山邊木屋一一X號；司機徐景麟，約四十歲，輕傷；另兩傷者是范海強，三十五歲，傷頭部；蔡鴻，四十餘歲，輕傷。

車禍發生時，附近居民聞得隆然響聲，紛紛出視，並報警處理。貨車司機等自車中自動爬出後，即往扶住傷者范海強，要求居民電召救傷車。徐景麟抱住身受重傷的兄弟悲痛不已，但見其弟已告氣絕，即往扶住傷者范海強，要求居民電召救傷車來到，先救別人。

附近居民目睹慘禍，都說，幸而車禍發生時斜路上沒有行人及其他車輛，否則後果更不堪設想。他們還指出，該處斜坡雖已改為單程線，但由於路面陡斜，經常發生車禍，並希望駕車人士特別小心。據說，出事的貨車當時從九龍塘廣光里一間豆腐舖裝載豆渣，結果返竹園時發生意外。

大道西「砰」然一聲 石擊汽車
三幢樓宇險成危樓
居民遷出後深夜獲准重新返回居住

【本報訊】昨晚十時左右，大道西四〇七號對下的馬路邊，一塊小石頭從空而下，跌中一輛停在馬路上的汽車，車中的人頻呼救命，兩個路過的警員見狀，立刻報警，頓時大批消防車駛來。樓上居民紛紛攜帶細軟離開，一片驚慌。

昨晚牽涉在內的是大道西四〇三、四〇五、四〇七等三幢四層高的樓宇。這列樓宇建成數十年。四〇三地下為光記洋服，內有住宅；四〇五地下為成利士多；四〇七地下為順成鋼具傢俬。其餘樓上均為住宅，大約居住有百餘人。

昨晚十時左右，一輛奶白色MG型AC九五七三號汽車，由西向東行，停泊在四〇七號樓下，突然四〇七三樓騎樓邊有一塊碎石屎跌下，擊中車頭頂，車中人車永康甚是驚慌，街坊及兩名警員聽聞救命聲，立即報警，大批警車前來，把現場封閉，並將附近之大道西交通斷絕，樓上居民攜帶細軟下樓，站在街邊等候。警員守在門口，不准任何住客登樓。從街外歸來的消息趕回來者，也不例外。

後來，運來了鐵馬。工務局人員及警員在樓宇四週巡查，後君亦在內，直至深夜十一時廿五分，警員現場宣佈居民可回樓上居住，但不得出騎樓，以免危險，於是佇候在街上歷時一個半鐘頭的居民，才陸續返回樓上。

據居住在那三幢樓宇的居民說，這三幢樓宇還很堅實。只是四〇七號三樓騎樓支柱有些石屎掉下來。被樓上石屎擊中的汽車，事後停在附近馬路邊，壁爛處只有火柴頭那麽大。

【本報訊】港府新聞處消息：建築事務主任宣佈九龍新填地街第二九七及二九九號為危樓。擬申請封閉令之通告經於昨晨十時在該等樓宇貼出。申請封閉案將於十月四日上午九時四十五分在南九龍裁判署聆訊。宣佈該兩幢樓宇為危樓之理由如下：港府屋宇測量師稱，該等樓宇已受密切注意一年之久。建築事務主任初即發現該等樓宇已普遍嚴重破爛，其後主牆及三合土鋼筋床架爛情嚴重，已有傾塌之緊迫危險。

日紡織界人士 過港前往北京

【本報訊】「日本紡織品工業組合訪華勞察團」一行十五人，由團長荒川忠太郎率領，昨午乘班機由東京抵港，今天將乘火車去廣州轉往北京。該團將在我國進行為期兩週的參觀訪問。

柴灣火警 昨晚十時三十分柴灣徙置區一座大廈的五樓發生火警，婦人劉綿妹受傷送院救治（本報攝）

賭徒百一十三人 昨天被警方拘捕

【本報訊】警務處消息：警方昨日執行七十五次例行的遏制賭博活動；其中二十九宗在香港執行，四十五宗在九龍，一宗在新界。結果有一百一十三人被拘捕，包括港方十八人，九龍九十一人，新界四人。

在七十五次突擊搜查行動中，三次與賭檔有關，拘二人；另三十八人聚賭被拘；五十二宗街賭有關，拘六十一人；九宗與字花有關，拘十八人；十一宗與外圍狗有關，拘二人。港島被拘的十八人，有一人開設賭檔；十人在賭檔聚賭，七人在街上賭博。九龍被拘的九十一人，三十五人在賭檔聚賭；二十八人在街上賭博；二十人賭字花；八人賭外圍狗。新界被拘的四人，皆因在街上賭博。

警務處另發消息又透露：截至九月四日止的一週內，警方執行掃賭五八二次，其中三二五次在香港，三一七次在九龍，十次在新界。一週內拘捕四一九人，包括開賭四人；在賭檔聚賭四八人；在街頭賭博二十八人；賭字花三十一人；賭外圍狗三十八人；賭字花八十六人，賭外圍狗三十一人。同一週內，有三九四人因賭案在法庭被定罪，其中罰十元者八十四人；罰五十元或以下者二一六人；罰五十一至一百元者二十五人；罰一〇一至二百元者四十六人；罰二〇一至五百元者二十一人；罰五百元以上者一人。

鯊魚頻出現 泳者宜小心
八月以來發現了八尾
中區海面昨檢獲死鯊

【本報訊】新界消息：漁護處昨天發現一尾七呎長的死鯊魚。估計這尾鯊魚可能是被輪船的車葉打死的，隨即被送往垃圾堆處置。

自八月以來，港海附近擬親發現鯊魚八尾，先是在清水灣西貢一帶，其後在清水灣西北三浬半的巴端島發現巨鯊五尾，八月二十七日，清水灣泳客又發現兩尾長逾二十呎的巨鯊。

學校要學生捐款太多了
教育司叫校長們減少些

【本報訊】港府新聞處消息：教育司署通告各校校長，減少學校活動。

教育司於通告中解釋，此舉在減輕學生家長負擔，因學校通過學生向家長籌款協助學校之舉，日見增加。學校准予籌款之活動分為三大類，即（一）防癆會每年籌募兒童聖誕郵票運動；（二）經教育司署批准為慈善用途之各種募捐；（三）經教育司署核准之各種募捐；學生可協助各該等團體募款，但不能在校內勸捐，售旗或賣票。

柴灣徙廈火困婦孺 鄰近居民奮勇救人
梁姓木匠一家四口受傷入院

【本報訊】昨晚十時三十分，柴灣徙置區一座大廈的五樓發生火警，有四個居民被火燒傷，幸搶救及時，未釀成巨災。據說傷者傷勢較重，被送入醫院留醫。

發生火警的是柴灣新區徙置大廈二十五座五樓F四一二號，戶主梁忠，四十餘歲，是位木匠，昨晚他和妻子及兩子在房裏休息，不知如何，房外的一個火水爐突然「嘭」的一聲，發生爆炸，隨即火勢蔓延，梁見及此，即用雙手將火水爐拋起，但因雙手已被火燒着，恐慌過度，火水爐沒有擲出樓下，只擲在門口，室內乃遭燃着，火勢猛烈，房裏及兩子被困火中，居民聞訊，紛紛出動搶救，火很快就撲滅，梁的妻兒亦被救出，但他們都已被燒傷。

四個傷者是：梁忠，其子梁錦明，九歲，次子梁錦華，七歲，傷勢最重；其妻劉綿妹，三十七歲。據說，他們四人的傷勢都比較重，留在醫院留醫。

市政局昨有「報告書」 主張搞所謂「大議會」
洋洋灑灑數十頁名堂真不少 新界區也要劃歸它管轄

【本報訊】昨天的市政會議上，有人提出了一份洋洋灑灑凡數十頁的所謂報告書。這份報告書的全名是「關於市政局未來範圍及工作的特別委員會的報告書」。

這個特別委員會是在今年三月十五日由「市政會議」根據三月八日通過的議案委出的「選委員會」，成員有四名，包括沙利士（主席）、貝納祺（革新會）、張有興（公民協會）及王澤森。由市政局輔書田佰任委員會秘書。

這份「報告書」除了包括十個部分之外，還有一個「序言」。這個序言開門見山地說明報告書的目的在於擬大市政局的「職權」和「管轄」範圍。序言裏有一句話是這樣的：「香港人經過長期而又艱苦的工作，不是這樣，香港在物質上就不會有這樣的成就，但是，誰又能說所有的人都得到他們應得的努力果實呢？」

這份報告書瀰漫的努力果實」的確是一個「宏願」，怎樣使他們達到這個「宏願」，且看這個報告書，究竟有何妙計。

這份報告書分十部分。第二部分是「目的與程序」。報告書解說委員會的目的在於「建議一種最適合香港的地方政府的形式」。第三部分為「界限範圍」，認為目前市政局只管港島、九龍等範圍太小，要擴大到新界。因此建議成立「香港市議會」或「香港大議會」的「地方政府」。

報告書的第四部分講述「香港大議會」的職權範圍。按報告書所列「最高權力」是港督，港督之下有行政局及立法局，這兩局之下就輪到「香港大議會」，在它之下則有各個「地區議會」。

報告書規定「香港大議會」有如下的職權：㈠大會堂；㈡文化服務；㈢教育；㈣娛樂記遊及選舉；㈤消防事務處；㈥房屋；㈦食物及藥物；㈧牌照（必須由警務處長負責的牌照除外）；㈨醫療；㈩公園及遊樂場（包括游泳池）；⑪公眾諮詢處；⑫計劃；⑬工務局（只包括道路、建築、管理、水務）；⑭科學研究處（如天文台等）；⑮生死註冊；⑯交通及運輸（交通諮詢委員會應屬香港大議會管轄）；⑰屋宇衡。

第五部分為「地方政府構成的建議」，建議「香港大議會」之下分「港島議會」、「九龍議會」及「鄉議局」。

第六部分為「組成人數及資格」，規定「香港大議會」分官方議員及議員及非議員，官方議員應包括輔政司、工務司、新界民政司、市政事務處長、社會福利處長、教育司、衛務總監。此外還有所謂選舉議員。

其餘部分還有「選舉問題」、「一般的財政」、「一般問題」、「主要的建議」。這一部分包括「香港大議會」主席的銜頭應為「市長」、「副市長」，並加一個「副市長」等等。

據報告書的序言說，報告書的目的不在於提出具體的提議，而在於「向港府提出認為可行的一種方向」。

時事叢書第八輯 各書店即日發售

【本報訊】三聯書店出版的「時事叢書」第八輯：「毛澤東思想是世界人民革命的燈塔」，即日起在各大書店發行，每本定價二角。

該書收入了新華社駐外記者集體採寫的題為「毛澤東思想的光輝照耀着全世界」及「中國人民革命軍事博物館報道組寫的題為「毛主席的人民戰爭思想是世界革命人民的法寶」——記外國朋友參觀中國人民革命軍事博物館」等文章多篇，報道了外國朋友們在中華人民共和國的首都、延安、韶山等地訪問以後，發表的談話或感想，他們都認為：毛澤東思想是世界人民革命的燈塔。

七月份犯罪數字發表 毒品案件又有增加
嚴重犯罪案件比六月份略減少 行騙打劫入屋偷竊等案則續增

【本報訊】據港府新聞處消息：警務處長昨日（星期二）發表的統計數字，顯示七月份的詐騙、遊蕩、闖入他人屋宇及行劫等案件增加；被獲毒品案一，七三七宗，比六月份增二四二宗。警務處又稱：嚴重犯罪案件，比六月份減少百分之五點七或一〇七宗。詐騙、入屋行竊、扒竊、遊蕩、闖入他人屋宇及行劫等案件增加。各種盜竊、勒索及偽造文件等主要罪案減少。

在檢獲之一，七六九宗案件中，有一，二五八宗已破獲，破案率百分之七十一點一，六月份之破案率則為百分之七十五點一。

七月份內被提控之人數共七八七人，對上一個月則為八二一人。十六歲以下兒童罪犯（十六歲以下者）被提控之數目下降，此為七月份罪案減少之原因之一。

七月份被提控之二十一歲以下之罪犯六十四名，較六月份為少。他們所犯之罪名多為各種盜竊，嚴重毆打他人，偷單車，遊蕩闖入他人屋宇及搶劫。

被拘捕之五八七人中，由居民拘捕者六十五人，由刑事偵緝組拘獲者一七人，由武裝警員拘獲者二〇五人。

七月份被獲毒品案共一，七三七宗，比六月份增二四二宗。毒品案之增加係與海洛英及鴉片有關。

天氣 潮水

吹輕微或和緩北風，除間中密雲外，天色晴朗，氣溫大致與昨日相同。

高潮 下午二時四十九分
低潮 上午九時十分 下午十時十九分

聘請職員

某大公司聘請精通日文職員（能說能翻譯）多名，年在廿五至四十歲者為合，如有意應聘者，請用中、日文書明要求薪金若干，並具簡歷，最近半身照片一份，寄香港郵箱9631號收，合則函約面洽，不合則原件奉還。

澳門逸園賽狗有限公司啟事

本公司一九六六年度第七十七及七十八次賽狗，定於九月十日（星期六）及九月十一日（星期日）兩晚舉行，每晚賽十四場，共賽廿八場，下午八時開跑。公衆席入場券一元，會員席入場券四元，當晚門券可於九月八日起，在澳門新馬路澳門逸園賽狗站購票處購買，或於開賽日下午在狗場門口售票處購買，特此通告。

澳門逸園賽狗有限公司謹啟
地址：澳門新馬路四〇八號 電話：22493 23208

特別介紹！
品新產最新款高產國
帳蚊龍尼牌 影花
新快洗易，耐用價廉 襯美貫通，防蚊防縮
售有均店大各

十餘兇漢圍毆一人 亂刀之下男子重傷
荃灣兇案警方通緝一疑犯

【本報訊】荃灣昨晚八時許發生兇案，一個多名以假道友的男子圍毆，一名穿黑衣白褲的男子，被十多名以刀斬傷，血流，有性命危險。

傷者名叫林五木，四十二歲，報住荃灣村一帶，出沒，日不在海壩街與一男子為銀錢事發生爭執，被圍毆，八時許，其中一人持刀向林猛插，林腹部受傷，倒地，兇徒逃去。事後，林被送往醫院留醫。警方現通緝一名叫陳錦洪，男子，又，九龍碧街十二號，報稱事發時在該處，據說傷者名叫林五木……一名叫陳錦洪，二十八歲，住荃灣徙置區。

找換店劫殺案 目擊者昨作供

據謂五男子曾經糾纏 一老者被人用猛物刺

【本報訊】七月九日上午，九龍彌敦道金美找換店兩職員，將現款七萬餘元送往分店之際，突為三名匪徒攔途截劫，雙方發生糾纏，引致該兩名找換店職員死傷各一。事後，警方將三名涉嫌與案有關男子拘捕。此案昨續在高院刑庭審訊，由兩名目擊證人出庭作供。

本案昨仍未訊畢，今日續訊。

被告㊀劉春堂，十九歲，搶城人，洋服工人，住美麗都大廈；㊁黃志強，卅二歲，惠陽人，無職業，住青山道；㊂陳明，卅八歲，東莞人，無職業，住廣安街。

三被告被控：㊀七月九日在九龍地區謀殺男子鄒鶴益；㊁同時用刀行劫鄒鶴益一個旅行袋，內有一批各國鈔票。

首被告由貿明大律師代辯，次被告由羅顯揚大律師代辯，第三被告由陳子鈞大律師代辯。

案由署理副按察司麥美倫主審，檢察官戴維斯主控，陪審團由六男一女組成。

證人查理士．漢遜作供謂：本年七月九日上午八時二十五分，他行至彌敦道與金馬倫道交界處，突聞有人呼叫聲，當時他見三名男子圍繞着一名老漢，該老漢似曾在找換店見過。他與他們相距約廿五碼，且曾見一男子刺該老者多次。未幾，他見另一男子由一輛汽車走下，向該三男子追逐。該三男子之一持有一個旅行袋。

另一名證人高穆安作供謂：七月九日上午，他以汽車送一英軍上學，其後沿彌敦道向天星碼頭方面駛去。當汽車行至彌敦道與金馬倫道交界時，他見有五名男子在街中糾纏，其中一手上持有寒光閃閃之物件，狀若匕首，在空中上下揮動。當時麥永雄着他停車，旋下車行近五名男子處，而該五名男子中之三人則發足狂奔，麥永雄即尾隨窮追不捨，他亦於將車駛停後參加追逐，但卻不見麥永雄及其他男子之蹤跡，他乃返回汽車上。稍後，麥永雄將一男子捕獲，此人即本案的首被告。他將他們送往尖沙咀警署。兩日後，他在警署認人，認出本案之第三被告。

加士居道黑夜命案偵訊終結 疑兇候解高院

證人昨供述死者突被拳打情形

【本報訊】油蔴地加士居道黑夜命案，昨續在南九龍裁判署初級偵訊，全部證供畢集，法官裁定表面證據成立，宣佈將被告還押，候解高院刑庭審理。

被告尹浩坤，十八歲，無業，住李鄭屋村徙置大廈，被控謀殺男子蕭富文罪。

證人鄭成發庭作供稱，他又有一綽號叫「花王」，住和平旅店，前後已有十個月，認識同樓住客一男子黎榮基，花名大蝦，亦認識死者蕭富文，又叫架仔。他知黎榮基與一名林小玲的女子同住於三X一號房。今年八月九日晚上十時廿五分，他打開房門，見被告手持兩包彩行過，他曾問其因何如此早走，當時被告答稱曾與架仔在外邊打過交，恐怕架仔帶頭佬回來找麻煩。被告說完即行離去。

證人鄭親友作證稱，他綽號「馬騮」，一九五八年與死者認識，知死者住於大環山徙置區，他亦曾在該區天台居住，亦認識證人黎榮基。黎住於和平旅店。死者曾與他往和平旅店訪晤黎榮基。八月九日，他又與死者同往，他……

水產商會九日成立

正副理事長盧國煇李玉麟楊熹 由湯秉達葉若林主持會所揭幕

【本報訊】港九水產業商會已購置會所，現定九日舉行成立及第一屆理監事就職禮。由中華總商會副會長湯秉達、葉若林主持新會所揭幕，並舉行酒會，同日下午七時在建國酒家聯歡。

首屆新員：理事長盧國煇，（副）李玉麟、楊熹，財務鄧耀祖，（副）黃球，福利歐林，（副）葉照，理事梅敏延，（副）黃榮光，常委姚耀洪，（副）姜福田，交際歐陽剛，（副）何滌英，李流、黃文燦、陳啟、鄧長成、溫樹開、梁乾華、劉滔、蔡偉、郭銘照、胡剛、梁振楷、馮文輝、朱添、鄭貫芬、蔡繼有。

防鄉村青年變阿飛 上水鄉會開會討論

小貨車商會上水分會九日成立 一商會學校內部糾紛未解決

▲新界農村亦為阿飛歪風侵襲。新界父老及一般家長，咸表憂慮，深恐他們的子弟也淪為阿飛。鄉民向當局呼籲及早注意，增建青年少年康樂中心、農村工業等，地方鄉事機構亦對此問題陷加注意。據悉，上水鄉事委員會對「防飛防盜」問題九日召開會議時將有所商討。

▲小型商業貨車商會新界上水分會定九日中午十二時，在上水分會會所（新豐路五十六號二樓）舉行成立開幕禮，由張人龍主持剪綵，上水鄉事委員會主席、石湖墟商會主席彭木稔主持揭幕。晚上在九龍彌敦道平安大酒家三樓舉行會員聯歡大會。

▲新界的學校都先後開學了，但上水有一間新開辦的「上水田料米業商會公立學校」卻因為內部糾紛，以至該校未能如期上課，新招收的三百多名學生及家長均感不安。據說，該校還需要等待一個時期才能開課，因為該校至今仍未解決聘請教師、校長等問題。據該會的一位會員說，該會於一九六二年開始籌建學校，今年四月間開始建校工程，目前校舍已基本完成了，但因校董會方面發生意見分歧，以至原由業方面人士所聘的六名教師遭到另一方面人士所反對，而將教師的問題擱置。據傳有人曾向教育當局投訴，並要求由教育當局委派教師。

教育當局對該「事件」曾展開調查，據說已掌握了材料，日後將作出解決辦法。

▲上水石湖墟人士昨起舉行盂蘭法會，上水鄉事委員會主席彭富鴻為領導，游位典、侯鏡華親臨道侶主壇。

深井街市早已落成 商販希望訂低檯租

▲深井街市已落成多月，但仍未有開啟用，其主因係尚待將街市四週攤商與街市地盤平行才能。一般商販希望將街市枱位租值盡量訂低，以免加重負擔。

農地轉屋地 梅窩促放寬

鄉會並提出多項公共設施要求

▲梅窩為港九人士假日旅行及游泳好去處。但是該處很多公共設施迄未獲得改善。據悉，梅窩鄉事委員會最近一再促港府迅速興建梅窩涌口橫水渡橋及幫助發展其他交通，以利便運輸。該會又希望港府放寬農地轉屋地政策，放寬農地轉屋地，及放寬設立工廠，以便有關人士建屋及投資設廠；迅速建設梅窩街市、消防局、足球場及風雨亭等。

西貢鄉會商會等盼當局開辦中學

▲擁有人口二萬，目前該區擁有小學生四千餘人，小學學生四千多的西貢，至今仍無一間完全中學的，因此小學畢業而繼續升讀中學者，須遠赴港九就讀，非常不便。當地鄉會、商會及父老，均切盼當局在該區設立一間完全中學，以解該區學童升學困難。

種蛋價格倍增 農場農戶搜購

▲近週來，新界許多人以高價搜購雞蛋，準備用來孵小雞以應農曆冬節及新年。目前，運種雞蛋每隻售價漲至四角八仙。前兩週，新界大約每隻二毫，但近週來，卻大漲價。據農場中人透露，由於幾與農場大量搜購，同時一般農戶對種蛋亦有需要，遂造成求過於供，竟到最近，價格已上漲了一倍。農場及農戶對種蛋需求殷切的主因，是準備飼養雞隻，以便在農曆冬至時應市。按照往年情況，種蛋亦因供求不平衡而漲價，但沒有今年漲幅之大。

白田村公所定今午開幕

▲沙田白田村新建公所，定今天下午三時十分舉行開幕禮，由大埔理民府官章能偉剪綵，晚間舉行聯歡及宴會。該村村代表歐炳已東邀有關人士參加。沙田白田村合村共有一千多戶，約八千居民。

街坊婦女辦水運會

十二歲至十八歲少年可參加

【本報訊】港九街坊會婦女部定十七、十八兩日，舉行少年組體育運動水上運動大會。十二至十八歲少年均可參加。

水運會項目有：㊀男子組（分甲、乙、丙、丁組）：廿五公尺自由式（丁組），五十公尺自由式（甲、乙、丙、丁組），一百公尺自由式（甲、乙、丙組），廿五公尺背泳（丁組），五十公尺背泳（甲、乙、丙組），五十公尺蛙泳（甲、乙、丙、丁組），一百公尺蛙泳（甲、乙組），五十公尺蝶式（甲、乙組），二百公尺自由式四人接力（甲、乙、丙、丁組）；㊁女子組（分甲、乙組）：廿五公尺自由式（乙組），五十公尺自由式（甲、乙組），廿五公尺背泳（乙組），五十公尺背泳（甲組），五十公尺蛙泳（甲、乙組），二百公尺自由式四人接力（甲、乙組）；㊂男女五公尺合格泳（不分性別、名次，泳畢全程者均得獎）。

參加者分組標準：㊀男子甲組體高不限，乙組體高在五呎四吋以下，丙組體高在五呎以下，丁組體高在四呎八吋以下；㊁女子甲組五呎以上，乙組五呎以下。每一運動員參加的比賽，連接力在內，最多不得超過四項。報名者應填寫報名表，十二日前郵寄九龍彌敦道街坊福利會轉少年體育運動委員會。分組冠軍獎（男子甲、乙、丙、丁組及女子甲、乙組）每項錦標一名，分項獎冠軍一名、亞軍三名。計分法，第一名（十分），二名（七分），三名（五分）。

……在樓下飲汽水，死者獨自登樓，約十五分鐘落樓。他與死者一同行至大華戲院附近，見有人打死者一拳，他驚而走，死者則走入加士居道，走向印度會所附近，其後情形他不詳，但認出當晚打死者之男子，即為本案的被告。

華探長黎民船作證稱，十八日晚上十一時到佐敦道，接獲消息，將被告拘捕，被告當時交出一柄鐵尺。

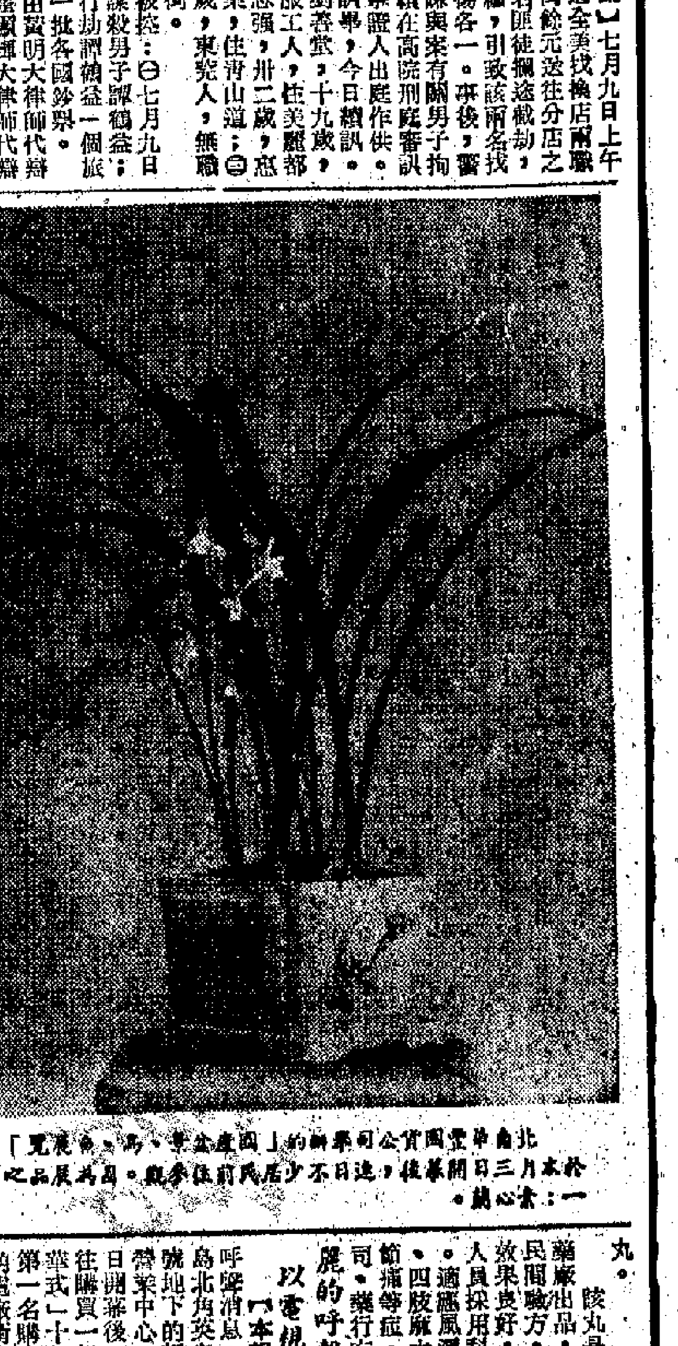

北角華豐國貨公司舉辦的「國產盆景、蘭、菊展覽」於本月三日開幕後，連日不少居民前往參觀，圖為展品之一。（李：攝）

在英工作香港居民 接家屬前往者增加

上一季度有兩百九十人

【本報訊】港府新聞處消息：今年第二季內，由香港赴英以便與在英工作的華人團聚的人士，數增加逾百分之百。

根據入境事務處昨日發表的統計數字，該季內登記的人數共二九〇名，對上一季為一三三名，一九六五至六六年度的每季平均數字為二二〇名。

在四、五、六月份內，入境事務處共發出英國入境證一，〇〇八張。根據一九六二年聯邦移民法規定，凡前往英國者均需持有此種證件。這些證件中有三〇一張發給遊客，一六二張發給學生，二九〇張發給家眷及親屬，二三五張發給返回英國的居民，二〇張發給其他人士。

武漢驅風丸已到港供應

【本報訊】患風濕病者不但精神痛苦，而且影響工作。本港四和中藥行近從內地辦來風濕病特效藥——驅風丸。該丸是武漢健民製藥廠出品，係根據我國民間驗方，經臨床證實效果良好，並廣集中醫人員採用科學方法製成。適應風濕性筋骨痠痛、四肢麻木及風濕性關節痛等症。港九國貨公司、藥行有售。

今年潮州月餅 港商大量訂購

質量與規格再有提高

【本報訊】潮州著名勝餅（即月餅）近年頗受各界同胞歡迎，去年更形搶手，因來貨不多，致未能滿足各方面要求。今年來貨品種多，質量、規格再有提高，同時增加一種加大圓盒庄，大方美觀，為中秋送禮佳品。各國貨公司及經銷商號現已爭相訂上選新貨，街市街川三號聯記號大量訂貨。

三警涉嫌收規

昨日由警署傳譯員作供 接受盤問時有如考英語

【本報訊】歐籍見習幫辦等三被告在深水埗區搜捕一名男子時，曾遭一華人持鐵鎖毆打，昨日由警署傳譯員作供完畢後，證人接受被告辯護律師冼夏之盤問，並就「落車」與「離開架車」問題，大「考」其英語，該案仍未訊畢，今日續訊。

三被告：㊀G．A．哈第，廿二歲，歐籍，警察見習幫辦；㊁劉志平，三十歲，警目，住牛頭角石竹樓；㊂關樹榮，廿九歲，警員，住東頭村新區。控方最初提出之六項控罪為：㊀指三名被告於七月三十日在九龍地區串同收受黑錢，作為對販賣白花之人不採取行動的報酬；㊁指三名被告於同日貪污性向陳衛收取一百元；㊂指第二被告同日貪污性向何紹收取三十元；㊃指第二被告同日貪污性向高佳漢收取一百元；㊄指三名被告同日貪污性向麥應歌收取一百元，作為不對麥應歌及張順晉採取行動之報酬；㊅指三名被告於同日貪污性向林坤收取一百元，作為不對唐國鮮及蘇坤採取行動。

法庭接納第一被告之提議，先審第一被告，其他各項控罪暫押後。第一被告准以二千元保釋，第二及第三被告各以一千元保釋。第一被告由鐵士杜律師代辯，第二被告由余士杜律師代辯，第二及第三被告延施雅士大律師代辯。

東區婦女會續教烹飪法

【本報訊】香港東區婦女福利會主辦的中菜烹飪班及西菜烹飪班，本學期訂定上課時間如下：㊀中菜烹飪班，定於本月二十日（星期二）上午十時開學，每月學費二十五元（包括材料費），每星期上課一次。㊁西菜烹飪班，定於本月十三日（星期二）下午二時開學，每月學費三十元（包括材料費），每星期上課一次。該會中菜及西菜烹飪班，均在該會會所內之家政室上課，每於上課之時，免費發給講義。現該兩班均有餘額。

報聯學校昨開學

第五屆高小畢業禮同日舉行

【本報訊】港九報販聯誼會主辦的報聯學校，經於昨天上午十時在該校舉行開學禮暨第五屆高小畢業禮，到場觀禮者有校董、來賓及全體員生，由校監張輝主持頒發文憑及獎品。禮成後攝影留念。

商務印書館辦廉價週

中環銅鑼灣北角支館同時舉行

【本報訊】商務印書館今日起至十三日止舉辦秋季大廉價七天，中環、銅鑼灣、北角三處分支館同時舉行。全部書刊、字典辭書、書畫碑帖、圖片畫軸、文具唱片、自來水筆、繪圖儀器和集郵用品等，均照原價廉售八折至九折。

又該館最近新出的英漢新辭典，因編制新穎，內容豐富，深合各界人士歡迎。該書定價港幣十五元，現售特價十二元，各界人士可前往參觀選購。

以電視機贈顧客 麗的呼聲陳列室

【本報訊】據麗的呼聲消息：該公司在港島北角英皇道第三七八號地下的新陳列室（營業中心），於本月一日開幕後，當日首先前往購買一架該公司「翠華式」十九吋電視機的第一名購客，為居住北角電廠街十一號聯和大廈九樓D座王南會。事後，該公司決定將王所購電視機贈送，藉資紀念。

電視廣播公司 聘主任工程師

【本報訊】電視廣播有限公司宣佈，該公司決定聘留學澳洲的電學工程師羅仲炳為電視台工程部主任工程師。羅仲炳早年就讀於華仁書院，一九五六年往澳洲留學，攻讀電視工程學，畢業於新南威爾斯工學院，曾在澳洲電台工作。後任安適電視公司副工程師。去年又獲澳洲政府特種執照，負責試驗特高週波電視台工作。羅為本港金山電器廠羅湛之第二子。羅已辭去在澳洲一切職務，定九日返港。

凡欲學習中國菜及西式點心者，以及西菜和西式點心，可逕往該會會所內報名（該會會址：香港天后廟道十一號僑興大廈四樓P座）。

英利大廈將完成 兩個月後可入伙

【本報訊】灣仔軒尼詩道天樂里附近能圖酒家對面的英利大廈，上蓋工程接近完成，兩個月後可入伙。該大廈樓房間格，僅售二萬餘元，可分七年付款。為洋樓式住宅，有浴室。

藥行商會昨會慶 二屆理監事同日就職

【本報訊】香港藥行商會慶祝成立廿八周年紀念及註冊有限公司第二屆理監事就職禮，昨日下午五時在該會禮堂舉行，由關祖堯主持監誓，會後茶點聯歡，晚上在大同酒家聚餐。

香港大會堂
向衆要求 後晚八時正再選映一場
年青的一代
南方影業發行
票價 四元 二元
今天中午十時開始預售
上海出品 國語話劇 名片

南華 珠江 國泰 高陞 仙樂
明天 五院聯映 七彩寶鑑 巨片
石慧 江漢 平凡
愛情！歌舞！打鬥！
小忽雷
導演 黃域
你會讚 佢會彈
長城

大華 麗都 下週獻映
狂魔無影劍
THE SWORD OF DOOM
東寶

美麗宮 今天四場
諜海雙雄

高陞 今天選映 只映一天
英雄兒女

麗宮 只映今天
蕩婦淫魔

金聲 黃金 東樂 映期無多
野姑娘
李菁 凌雲 康威 主演

香港 國寶 仙樂 真光
伊士曼七彩
日俄大戰驚天動地

國際 今天選映
獸宮寶穴
JUNGLE BOOK
飛驛英雄
猛鬼橋

普慶 粵劇

國賓 最後今天
鳳凰七彩猛片
我來也
王小燕 江漢 主演

仙樂 今天最後
惹火迷宮
特蘭七彩 片上中文

梁姓木匠一家四口受傷入院

聘請職員
某大公司聘請精通日文職員（能說能翻譯）多名，年在廿五至四十歲者為合，如有意應聘者，請用中、日文書明要求薪金若干，並具簡歷，最近半身照片一份，寄香港郵箱號收，合則函約面洽，不合則原件奉還。

棉質成衣銷遠洋 今後逐步走下坡

外客改訂永久免熨成衣 棉質貨在英美市場難銷 三廠現生產人造纖維紗

【本報訊】港製棉質成衣今後銷往遠洋市場，將會續走下坡。代之而興的，將是永久免熨成衣。

據棉業商人說，現在英國入口商訂購成衣，幾乎全部指定要用永久免熨成衣。目前這類港貨銷美還不多，但明年勢將續增。

香港現在已有三家紗廠生產人造纖維紗，另一家新開的紡織廠則已選好廠房，訂購了機器，明年即可開工生產人造纖維紗。據說，該廠的機器設備是相當新式的，若用來紡棉紗，則似乎太講究，故現在決定將全部約一萬枚紗錠生產混合紗。該廠並裝有織布機生產布疋。

本年度（至本月底止）輸英的棉質成衣配額，商人已配實用不完。這與棉成衣在英國的銷路一蹶不振密切有關。這部分用不完的配額，將移用於輸出棉布。

該商人又說，目前棉質成衣輸往歐洲的，經還有一定的銷路，但從趨勢來說，也是遲早會被淘汰的。最明顯的一個例子是，去年和今年棉質成衣的英國配額都用不完。其中一個重要原因，便是現在在英國洗衣的價錢相當高，據說一件棉恤衫拿去洗四次，費用即足買一件新恤衫。因此，今後英國入口商訂購恤衫，也將會逐步增訂永久免熨恤衫，藉以適應當地消費者的需要。

又悉，今年輸英的原色布和加工布配額，商人估計都可用完。預定在十二月初英國撤銷進口附加稅後運抵英國的布疋，一部分港廠在本月內即開始製造，以便在十月份內交由一些慢船運去，總之以貨物於十二月初運抵英國港口為原則。英國撤銷進口附加稅後，英商訂購港布將會跟着增加，商人認為有幾項料，一切要看英國市場的布疋銷情如何而定。

布市外弛內緊

近期貨實盤仍異常疏渴 外客還是急切追求不捨

【本報訊】棉布批發商說，最近的布市外表似轉弛，內中實在很緊，交投較疏，純因近期貨實盤不多之故。

據指出，十月份運到的好幾類內地棉布，出口客還是窮追不捨，一千幾百件貨他們照樣買入。

一〇八梁五八粗線的原色卡其斜布以及印花布，供應點縮不在話下，餘如既嗶嘰，大鵬牌原色細布，完工的白布、府綢、混紡棉的棉織綸等內地產品，只要有實盤，十月份交貨買家一樣有興趣。

布商說，本地製衣廠的批給力欠勁，故他們得以挪用一些原來準備供應本銷的布疋，滿足外客的熱切需求，但期貨均不敢隨意開盤，因為在貨源極度緊絀的情形下，有時到貨期稍遲，即無法如期找貨交客。

據說，內地一〇八梁五八細紗的原色卡其斜布，市上價錢叫每碼一元一毫七仙，事實亦難找實盤。跌銅牌原色布，每疋二十九元五毫；寶貝牌三十元，大鵬牌三十元零六毫（亦有按高至三十一元），六八梁六八粗紋的原色扣布，每疋則報二十八元五毫。

內地的棉紗綸，白色貨每碼售價已升至一元八毫、一元八毫五仙；紫色的每碼二元至二元零五仙。

床單趨旺銷

國產新貨陸續運到 絲綿被近亦運到少量

【本報訊】國產床單新品種運到，短期內將有新貨運來，批銷生意旺月快將來臨。

近日運到的一批國產床單新品種，是以百分之五十棉紗和百分之五十維尼隆混織而成，該床單新產品的特點是，質地特別緊牢、爽滑、勁紮，色調鮮豔的顏色人滿了有淺新之感覺，分淺黑綠、淺藍、淺粉紅和淺紅等。

棉和維尼隆混織床單，規格有：八〇乘九〇吋、六八乘八六吋、五四乘七八吋等，現雖未為床單銷售旺季，但各國貨公司商人均有吸入，亦屬「八珍」貨品。

國產各種床單有着共同的特點是，質地勁結、爽滑，經洗耐用，銷量逐年增加。據商人說，本月中下旬開始，將為床單批銷生意旺季，因天氣一轉涼，零售商人多會紛紛添貨以應門市之銷售。

【本報訊】國產絲綿被近有少量運來，較大宗來貨還待本月底下月初。

港商直接向出產地訂下之國產絲綿被，有部分貨是安排在上月底和本月初運到的，這些貨都已依時抵港，因數量不多，訂方多將貨物提出。據商人說，本月底和下月初才有較大量的絲綿被運來。

菲關員濫權 授權書被收

【本報訊】據菲律賓馬尼拉五日下午消息：菲律賓「海關專員」六日下令，收回對所有其他政府部門或個人的授權書。據說，這樣做是為了「保護」守法的商人。這類授權書是授權那些人或單位執行海關「法律」或「條例」。

菲海關專員下令，由他本人或前任各海關稅務司或馬尼拉港稅務司簽發的授權書或證件，均須在本月十五日以前交回。未依期交回者，將要失他們作為海關採員或海關執法者的權力，即將不會再被授權。

據說，過去曾屢次發生濫權、對商人騷擾勒索的事件。因此，這項行動，也是為了「保護」守法的商人。

明年毛衫輸西德配額 港府現公佈分配原則

【本報訊】港府工商署五日發出有關毛衫輸西德通告。

港製針織衫（出口分類第八四一四六二號、八四一四六六號、八四一四八六號）輸西德，一九六七年一月一日至十二月三十一日的分配原則如下：

（一）現在持有配額，而又按時付貨運出者，明年所得配額照今年相等；

（二）現在持有配額，而付運未達到今年五月一日前發出的按額得配額者，明年所得配額只按實際付貨數。

付運少過持有額百分之五十者，一九六七年將得不到分配額；（二）持有者如付運了百分之五十或超過百分之五十者，則一九六七年將得到相等於實際數的分配；（三）持有者到十二月三十一日付運量如達到百分之九十五或超過，則一九六七年將得到與一九六六年相等配額。

配額持有者仍要於十二月十五日先領證，才可於十二月十六日至三十一日付貨。

一九六六年持有配額者：（一）至八月三十一日止，持有者 [illegible]

國產印花床單、色織條床單和素色床單等，最近陸續有新貨運來，目前運來的花式比去年同期的增加，[illegible]

經濟新聞

滋補藥材市道漸暢

新杞子連日成出約四噸 「八珍」貨品交投多數頗大宗

【本報訊】南北藥材交投活躍，杞子及其他貨品售出大宗。據南北藥材經銷商消息，首批新杞子（今年產品）在本月四日運到香港，數天來皆出大約四噸之多，其中甲杞每擔三千八百元，乙杞每擔三千五百元，大盤價格無變。日來售出之貨，為本港商人所購。外埠客因未知杞子已有新貨上市，故未有採購這種貨品的訂單到港。

行內人稱，在杞子新貨到港之前，本港市場上三盤商的杞子價格叫得很高，甲杞叫每擔四千四百元，乙杞叫每擔四千元。

南北藥材中的「八珍」貨品中，日來除茯苓的大盤買賣較疏之外，其他品種均搶手，皆出大宗。其中，白朮近日有貨到港，但貨未到便已售出，一等貨每擔一千一百元，五等貨每擔八百四十元，六等貨每擔七百七十元。甘草中，特草、甲草和梁外乙草目前行上缺少現貨，西鎮乙草售出大量，目前，西鎮乙草每擔一百八十元，丙草每擔一百五十元，丁草每擔一百二十五元。

當歸，近來的市道異常暢旺，原因是加工商為適應秋涼市場的需求，大盤購貨加工。當歸的批銷價格亦轉堅，目前透閣歸，仍售每擔二千二百元及每擔二千七百元。

「八珍」中的生地，近日沽出大宗，市價如下：二級每擔六百六十元，三級每擔五百元。

熟地，近日有貨陸續到港，市價如下：七枝每擔八百六十元，八枝每擔七百元，十二枝每擔六百元，十四枝每擔五百二十元。這種貨，日來亦搶手。

白芷近日亦有貨運到，日來沽出一百箱以上，售價為每擔三千三百元。黨參近日到貨不多，沽出每擔三千元。

黨參中的紋黨，以及杏仁、白芍、杜仲、菊花等，日來交投亦旺。目前，杜仲每擔六千八百元，渠仁每擔二千四百五十元，甲杭菊每封六元四毫半，貢菊每封二元六毫。

新機花米，近日亦有沽出，每擔八百五十元。

批銷商稱，這日來，本港商人、南洋莊，採購南北藥材 [illegible]

紅磚供應稍豐 大盤價尚企定

【本報訊】最近紅磚市道仍平穩。國產紅磚來量稍轉多，大盤價尚企定。新界紅磚近日上市亦復轉多。

本地建築商人陸續扯購，此間紅磚銷售活躍，近日來市上供應的紅磚稍比前增加，因目前內地來貨漸復正常，新界紅磚上市也比前增多。據說，早一個時期，因雨水較多，新界紅磚生產受到阻碍，近數天已陸續有貨提出應市。不過，貨主多先供應九龍市場需要，尚無餘貨供應港地。目前新界紅磚售價，仍以貨色好壞而定，但一般來說尚稱平定。

國產紅磚，自六月一日起開低價後，近數月來，大盤價均很穩定，紅磚在香港市場成交價格是：機製一級貨每萬塊成九百卅元，二級貨成九百一十元，三級貨成八百九十元，手製一級紅磚每萬塊成八百五十元，二級貨成八百五十元，三級貨成七百六十元。

上半年香港對各地進出口貨值統計（二）（單位：萬元）

地區	進口貨值	出口貨值	轉口輸出貨值
中南美洲	[illegible]	[illegible]	[illegible]
阿根廷	[illegible]	[illegible]	[illegible]
玻利維亞	[illegible]	[illegible]	[illegible]
巴西	[illegible]	[illegible]	[illegible]
智利	[illegible]	[illegible]	[illegible]
哥倫比亞	[illegible]	[illegible]	[illegible]
哥斯達黎加	[illegible]	[illegible]	[illegible]
古巴	[illegible]	[illegible]	[illegible]
多米尼加	[illegible]	[illegible]	[illegible]
厄瓜多爾	[illegible]	[illegible]	[illegible]
薩爾瓦多	[illegible]	[illegible]	[illegible]
法荷屬西印度	[illegible]	[illegible]	[illegible]
危地馬拉	[illegible]	[illegible]	[illegible]
海地	[illegible]	[illegible]	[illegible]
洪都拉斯	[illegible]	[illegible]	[illegible]
墨西哥	[illegible]	[illegible]	[illegible]
尼加拉瓜	[illegible]	[illegible]	[illegible]
巴拿馬	[illegible]	[illegible]	[illegible]
巴拉圭	[illegible]	[illegible]	[illegible]
秘魯	[illegible]	[illegible]	[illegible]
烏拉圭	[illegible]	[illegible]	[illegible]
委內瑞拉	[illegible]	[illegible]	[illegible]
巴哈馬	[illegible]	[illegible]	[illegible]
巴巴多斯	[illegible]	[illegible]	[illegible]
英屬圭亞那	[illegible]	[illegible]	[illegible]
英屬洪都拉斯	[illegible]	[illegible]	[illegible]
牙買加	[illegible]	[illegible]	[illegible]
里活群島	[illegible]	[illegible]	[illegible]
千里達與托巴哥	[illegible]	[illegible]	[illegible]
溫活群島	[illegible]	[illegible]	[illegible]
加勒比海與大西洋	[illegible]	[illegible]	[illegible]
未列名英聯邦地區	[illegible]	[illegible]	[illegible]

星市樹膠又創低價

【本報訊】據星加坡消息，星洲樹膠又創新低價。昨天下午二時半收市，九月期貨包裝標準一號膠每磅為 [illegible] 仙，[illegible]

則比香港市場成價每萬塊低二十元。

糖價復跌

國際原糖價跌破十五鎊

【本報訊】國際原糖市場續淡。前日倫敦原糖現貨價每噸跌至十四鎊 [illegible]，十月期貨亦由十五鎊跌至十四鎊 [illegible]。

由於歐洲糖市因休息而無報價，倫敦原糖價跌至每噸十二鎊。在今後半年內，新生產的蔗糖與甜菜糖將陸續登場，那時國際食糖供過於求的情形將更嚴重。現在紐約原糖期貨價反比現貨價低，這就表明商人對糖市的生意看淡。

昨日香港糖市靜寂，國際糖價加速下跌，已影響到此間糖客暫停補貨。檀花糖實價為每擔廿二元四，期貨交易廿二元六，但沒有成交。

金鈔步低

【本報訊】由於歐洲金價回降，昨日此間K金價不文而落，美鈔市亦下沉。

K金開市二六七，一度上至二六七．〇六二五，為全日最高價，旋即下跌，上午收市前跌至二六六．八七五；午後開市仍企二六六．八七五，隨後價位漸落，收市為二六六．六二五；低見二六六．五，成交一千五百兩。

由於外幣頗有交收，[illegible]

美鈔開市五七七，低見五七七，收市仍為五七七．七五。美匯價降為五七九．二五。金單則跌至五七七．三七五。

有些圈外人要買

香港生油，昨天沽出九月及十月期貨共一百五十桶，每擔一百五十二元。

九月份付運的國產菜籽油，昨天成出三十桶，每擔九十八元。青島生油現貨，每擔一百一十六元。昨天南非「斑馬」牌生油，昨天售出期貨六十桶，九月至十月裝運，每擔一百七十元。有六十桶成交。

股票市勢轉堅

樂古九倉黃埔匯豐均上漲 置地啤酒九巴却繼續下跌

【本報訊】昨日股市轉堅，九龍倉、黃埔、匯豐、樂古、電車等項均獲了倒，這比前前的各項目中，除樂古股外，其餘各項仍沒有回到跌價前水平。

樂古股情況與別不同，前些各股跌價，該股已經上升，昨日有的項目漲價了，故亦不少。在三個多月以前，樂古股每份不到三十元，現已漲至三十五元。總的幅度不算小。同時，在最近的三個月左右時期內，該股市價是漲多跌少，現已升至為數月來的最高價，這種情形，是別的項目比較少有的。廣機股亦連日上漲，而且幅度還要大得多。在五月期間 [illegible]

股每份只五毫四仙，昨日已漲至七毫四仙，前後五週多一點的時間，價位漲了一倍以上。這真是少有的現象。

目前價格，例如置地股已跌破四十八元，啤酒股已降為三十五元，只是本週前天內却每份落價一元七毫半。九巴 [illegible]

昨日股市雖也有一部分項目有下跌，但總的來說，有它好的一面，也有不好的一面。據業行內人說，近來股市價蝕風基本上沒有因外人要買，但因市價蝕低，故市行者仍然難以轉升。

瑞士匯比匯買賣價改低

【本報訊】昨日瑞士匯和比利時的銀行買賣價同時改低。

瑞士匯買價：每百港元兌瑞士法郎由七五．五六二五改為七五．〇六二五瑞士法郎；賣價：由七五．八一二五瑞士法郎改為七五．八七五瑞士法郎。

比利時匯實價：由每百港元兌八五五．五比利時法郎改為八五六比利時法郎。

濃香生油昨成大批

【本報訊】國產濃香生油，昨天成交大批。

據香港經濟部長乃順訊，貿易局經過調查米糧存量之後，發覺百分之五十五白米存量已經准許此類米糧出口，「自由」出口數量不超過五百噸，即又以「自由」輸出，不須向當局申請，至於優質米糧的出口，「自由」輸出，現正在進行研究中。

近來此間食米業人士說，穩定，仍不下九十萬包，目前因為大家對泰國新米登場的預計都已有所準備，以後訂下的泰米數量，估計為數尚不多。

食米成盤仍頗暢

正盤成八千餘包 內地米又佔大部分 泰現放寬大級米出口

【本報訊】由於貨源與銷路暢通，市內地米相當暢成，佔據成交類的絕大部分，泰米交投如舊疏落。

昨日正式開盤成交的食米共十七宗，其中內地米佔十一宗，共八千二百包；泰米僅佔六宗，只成過五百五十包。即今日正盤成交的各種食米總額，成六百元八毫，成一千包；冬占六十五元，成一千一百包；絲苗占五十九元八毫，成一千包；銀竹占分級六十二元八毫和六十五元，成過一千包；華南 [illegible]

澳門商在新加坡採購

【本報訊】澳門消息：葡萄牙當局近日規定，澳門商人今後不准從非葡屬地區採購 [illegible]

星馬商續來單 訂中秋節貨品

月餅原料乾果雜貨要量增多 日用物品批去近亦略有起色

【本報訊】新加坡和馬來亞商人日來向港採辦中秋節應節貨品數量有增加，除製月餅原料外，乾果雜貨亦漸增多。其他日用物品的採訂亦略有起色。

據辦莊消息，新加坡和馬來亞入口商人，近日向港採辦中秋節應節貨物漸增多，除製餅原料如蓮子、果仁、豆蓉、鹹蛋、砂糖等祉屬較活躍外，最近幾天來，對乾果雜貨和海味、罐頭食品等訂購亦漸增多。據新加坡方面買客來信報道，目前新加坡市場製餅原料市道不錯，價多上升，所以入口商仍繼續補單訂貨。

近日新加坡商人向港採訂一般日用物品，亦略有起色，其中棉織內衣褲、紗衫、鋼膠製品、電筒、水筆等新單寄來比前略有增加。因為，最近馬來亞及北婆羅洲各地販商向新加坡市場採購日用物品頗為暢活。

股市行情表（單位：港元）

股名	成交	漲跌差價	成交股數
滙豐	163/154	+2.000	346
倫敦置記	150/151	+1.000	448
會德豐	11.6	—0.200	4,000
九龍倉	19.3	+0.100	500
黃埔	83.25	+0.250	200
大酒店	18.3	—0.100	2,750
置地	48/47.75	—0.250	1,100
樂古	35	+0.500	800
信託	1.6/1.61/1.6	—	18,000
電車	13.1/13/13.2	+0.100	6,687
九巴	29.3/29.1/29.2	—0.400	800
九燈	17.9/17.8	—	3,000
港燈	22.6	—	3,700
電話	24.5	—	3,468
怡和	11.4/11.1	+0.100	950
英泥	29	—	50
啤酒	35.5/35	—1.000	1,000
牛奶	37	+0.250	750
域卡佛	23.2/23.1	—	1,100
會德豐麻	3.9	—0.100	1,000
南洋	4.8	—0.100	1,000
聯合船塢	8.95	—	25,000
港機	24.2	—0.100	200
維多利亞	8	—	6,500
鋼業	4.25	—0.050	800
[illegible]棧	0.74	+0.020	5,000
成交總值			920,000

註：「漲跌差價」係前昨兩日收市價的差價

明新花店 地址：水坑口十一號 電話：四三六八四二

買唱機搵我 名廠六式卅錄音機 ...

黃樹仁運輸行 用快運貨船協助廠家將出口貨物運上船邊。電話：816019 大角咀富貴大廈四樓四一〇室

學醫職位

中僑國貨公司 招請售貨員

聘請

遺失聲明

遺失聲明

聲明

大公報 分類廣告 每行二毫 五行起碼（每行排十八個字） 電話 726980

香港油蔴地小輪船有限公司 環島遊河船

鍾庸 中醫 婦兒內科 擅理內臟頑固疾患

燈泡原料

衛星影印

蔡氏 電療手術後之鼻喉癌症

遠東健康院 皮膚 風濕 聽疾

頭暈 心跳 中醫教授 彭錦棠

潘柏頑症 古方秘傳

療治綜合藥物針灸 東方中醫診所

倉信全安

銳永余家針灸

趙教文子醫館

英威趙部

古玉清 癩瘡喉症

高棉今早由歐到 明天下午開日本
馬天葵十日由日抵港

【本報訊】法國郵船公司之「高棉」郵輪，定今早八時由歐洲抵港，停泊於九龍倉起卸貨物及乘客。該輪這次載來洋酒、香水、染料、人造絲織品及寫字樓用具等共一百三十噸。該輪定明日下午五時開往日本，在港亦有百餘噸貨裝出。其中包括轉口松香六十噸，餘為輪裝廢鐵及雜貨。

該公司之「馬天葵」貨輪，定本月十日由日本抵港，起落貨物後將於十一日晚開往倫敦、北非和鹿特丹、漢堡。公司方面現已接到訂位貨物六百餘噸。該輪這次的入口期及出口期，均比平日延遲了數天。

芬谷將提早抵埗 大倫圖改九日到

【本報訊】多利順洋行代理的「芬谷」和「大倫圖」，到港期有改動，前者提早抵達，後者改延到步。

「芬谷」來自英國，到港期由九月九日改為九月八日。

「大倫圖」從英國抵港的日期，則由九月八日改至九月九日。

協伸丸到期 改為本月十日
比原定日期延遲三天

【本報訊】香港東方公司代理之「協伸丸」，由日本到港香港的日期，已從今天改為本月十日。

鐵行建造三船 明年航行歐線
該三輪船名為「先達雅途」、「先達寶來」和「先達康年」

【本報訊】英國鐵行公司在日本建造的三艘新型快捷貨輪，定於明年加入遠東—歐洲線行走。

該三艘新船定名為「先達雅途」、「先達寶來」及「先達康年」，每艘均重一萬二千三百四十噸，航行時速達廿二浬。一俟該三輪開航後，將可把港貨運抵歐洲及倫敦的時間再次縮短。

該三輪明年開航後，預定每月月初均有一艘由港收貨開往倫敦及歐陸港口。連同原有的月中及月尾定期班輪計算，鐵行公司明年內將增至每月共有三艘船由港開往倫敦，即與渣行公司的船隻班次相同。

富安九日到 十一日開日本 順利公司收貨

【本報訊】南順船務有限公司之「富安」輪(Fu An)，定本月九日由新加坡抵港，起落貨物後將於十一日開往日本大阪、名古屋和橫濱。該輪由順利公司代收出口貨。

汕頭月餅昨到千箱

【本報訊】順昌航業公司屬下之「華興」輪，昨天早上從汕頭開到港。該輪運到貨物二百九十六噸。其中有松香三百桶、松節油三十桶、罐油一千二百箱、罐頭食品五十五箱、月餅一千零五十三箱、生果二百籠、涼果一百一十四箱、鹹水橄欖四十擔、花生二十箱、魚露三百箱、菜脯八十擔、活河粉一百二十六箱、活鵝一百五十籠、活鴨八十籠、海鮮一百三十五件、西瓜九十籠、番薯八十籠、鹹雜二百零五擔、腐乳一百籠、瓷器一百三十六件、鹹蛋黃二十九箱、生柿二十籠、生菜二百零八籠、楊桃二百二十籠、冬菜三十箱、紗紙十四綑、魚網二十二綑。

哥倫布城 十九日來港收貨 暫定留港兩天

【本報訊】銀行船公司代理的「哥倫布城」，將於本月十九日從日本到港。該輪北來主要是收貨，暫定留港兩天，本月廿一日即開往歐洲。

利達輪 到粟米生牛

【本報訊】通運航業有限公司之「利達」輪(GLITA)，已於昨早由曼谷抵港。它載來粟米、生牛和雜貨共數百噸。該輪起貨後將進行小修，俟修妥後即裝貨開往印尼棉蘭。該輪由順利公司代收貨出口。

交通指南

飛機時刻

（如需了解當日各班機有無臨時變動，請向各有關公司詢問。）

今日到港班機

國泰：亞庇來，下午四時五十分到；新加坡、曼谷來，下午三時卅分到；東京、大阪、台北來，下午二時到；馬尼拉來，下午六時卅分到；東京、台北來，下午七時十五分到

法航：西貢來，下午五時廿分到

英國海外：東京來，下午四時零五分到；倫敦、加爾各答來，下午三時卅分到

泰航：曼谷來，下午三時卅五分到；東京、台北、大阪來，下午四時十分到

馬來亞航空：新加坡、吉隆坡來，下午三時到；新加坡來，下午六時十五分到

印航：馬尼拉來，中午十二時卅分到

意航：仰光、孟買、曼谷來，下午五時廿五分到

荷航：萬隆來，下午二時卅分到

德航：東京來，下午五時到

快達：悉尼、馬尼拉來，下午八時五十分到；東京來，晚上九時零五分到

泛美：東京來，晚上九時到；曼谷來，下午三時四十分到

印航：曼谷來，下午七時到

紐航：奧克蘭、達爾文來，下午八時四十五分到

民航：台北來，晚上九時十分到

今日離港班機

國泰：往亞庇，開上午八時；往台北、東京，開上午九時；往台北、大阪、東京，開下午四時十五分；往馬尼拉，開下午二時四十五分；往曼谷、新加坡，開下午七時四十五分

泰航：往台北、大阪、東京，開下午四時十分；往曼谷，開下午四時五十分

菲航：往馬尼拉，開下午二時

東航：往金邊，開下午一時

馬來亞航空：往吉隆坡、新加坡，開下午三時四十五分；往新加坡，開下午七時

英國海外：往曼谷、倫敦，開下午五時十五分；往東京、三藩市，開下午五時

泛美：往東京，開下午五時卅分；往歐洲，開晚上十時四十五分

法航：往東京，開下午六時零五分

[illegible]

輪船停泊表

船名		停泊地點	公司
亞士迪安納	ASTYANAX	太古倉	太古
奇陵	KEERKRING	B1	渣甸
基而美	KAETHE JEBSEN	B15	華夏
士打福	STARFORD	B10	華夏
瑪尼斯	MANES	A8	渣夏
士巴尼吉	SPAARNEKERK	九龍倉	美華
麥賽賽總統	PRES. MAGSAYSAY	A34	英邦
丹莫多加士	DEMODOCUS	太古倉	太古
海生第二	HAI SENG 2	油麻地	大信
大興	TA HSING	油麻地	大信
利達	GLITA	油麻地	通運

德利華昨已赴西非 羅列達九日可開
兩輪共去貨物逾二千噸

【本報訊】順昌航業公司代理之「德利華」輪，昨天由香港開往西非，共運出貨物約一千七百噸。[illegible]

[illegible]之日輪「羅列達丸」，定今日由日本抵港，起落貨後將於九日開往南非及西非港口。該輪這次約有四百噸貨運出。[illegible]因西非尼日利亞、加納等國購買港貨均銳減，航商認為今年內該線的出口貨運生意，將是易減而難增。

路易安娜 十三抵港 十四晚上離港
收取運往中南美貨

【本報訊】太平洋行代理之日輪「路易安娜丸」，定本月十三日由日本抵港，[illegible]開往[illegible]加拿大及美國大湖港口。該輪並收取由日本神戶轉船駛往中南美西岸的貨物。

截郵時間

今日空郵（星期三）

中國大陸	上午七時	東地羅	上午十時
菲律賓	上午十一時	台・日	下午一時
伊朗・非洲・西丁・英・尼日利亞・夏威夷・美國・中南北美・沙特阿拉伯・埃・意・荷・比・丹・西德・瑞士・挪・法・瑞典			下午二時
泰・馬・沙巴・新加坡・錫蘭			下午四時
希臘・印度・黎巴嫩・巴基斯坦・敘利亞・澳洲・新西蘭・非洲・南朝鮮・老撾・沖繩			下午六時

平郵

中國大陸	上午七時		
澳門	上午十一時・下午二時半・六時		
南朝鮮	上午十一時	菲・墨西哥・哥斯達黎加・加拿大・英・歐	中午十二時
琉球群島・日・美・中南美			下午五時

明日空郵（星期四）

中國大陸			上午七時
印尼	上午十一時	以色列・法國	中午
泰・馬・星・沙巴・老撾・台・日			下午一時
黎巴嫩・巴林・荷・比・丹・瑞士・挪・瑞典・尼日利亞・非洲・緬甸・約旦・科威特・[illegible]・路斯・埃及・意・英・夏威夷・美・中南北美	下午二時		
西德・非・關島			下午三時
澳洲・菲濟群島			下午四時
柬埔寨・南越			下午六時

入口船期預告

船名		開來港口	月日	公司
飛行家	STEEL FLYER	英國	9月9	海運
菲臨架	PHIL. RIZAL	英國	9月9	大工
大倫圖	TARANTEL	英國	9月9	多利順
阿美利加丸	AMERICA MARU	新加坡	9月9	大阪
寶龍	APOLLONIA	美國	9月9	海運
明和丸	MEIWA MARU	日本	9月9	利成
乾隆丸	KENRYU MARU	新加坡	9月9	大阪
傑化臣總統	PRES. JEFFERSON	美國	9月9	總統
培利士	PYRRHUS	歐洲新加坡	9月9	太古
士打菲芝	STRAAT FUJI	日本	9月9	渣華
邊域琪	BENVRACKIE	歐洲	9月9	邊行
夏利德	HERMOD	上海	9月9	多利順
富安	FU AN	新加坡	9月9	南順
海華	HALLVARD	日本	9月9	多利順
克利夫蘭總統	PRES. CLEVELAND	馬尼拉	9月9	總統
仙那班	SINA BANG	印尼	9月9	渣華
吾妻山丸	AZUMASAN MARU	日本	9月9	大阪
蒂美斯	DEMETRIOS	上海	9月10	華夏
芝萬拿	TJIBANTJET	日本	9月10	渣華
萊濟	RAJAH	加爾各答仰光	9月10	總統
和星	STAR ARCTURUS	日本	9月10	昭來
萬謙士吉	VAN HEEMSKERCK	東非新加坡	9月10	渣華
安慶	ANKING	基隆	9月10	太古
佐治安順	GEORGE ANSON	澳洲	9月10	渣甸
夏蒙尼亞	HAMMONIA	歐洲	9月10	捷成
安地勞查士	ANTILOCHUS	日本	9月10	太古
馬天葵	MARTINIQUAIS	日本	9月10	法郵
協伸丸	KYOSHIN MARU	日本	9月10	東方
美興	MUI HENG	上海	9月10	華夏
茂斯	MOUSSE	上海	9月11	華夏
柯利近	OREGON	馬尼拉	9月11	渣甸
紐列	NURITH	新加坡	9月11	新興行
寶祥丸	HOSHO MARU	日本	9月11	海聯
仙力士	JESENICE	新加坡	9月11	華林
季里諾總統	P. PRES. QUIRINO	馬尼拉	9月11	美邦
華盛頓郵	WASHINTON MAIL	美國	9月11	昭來
偉伯奇馬士基	VIBEKE MAERSK	日本	9月12	捷成
力加士泰	NECKARSTEIN	歐洲	9月12	捷成
朗都	RONDO	歐洲新加坡	9月12	渣華
雅麗蜜	ARAMAC	澳洲	9月12	鐵行
先鋒	PIONEER MIST	美國	9月12	英輪
珍施馬士基	JENS MAERSK	波斯灣	9月12	捷成
香港丸	HONG KONG MARU	日本	9月13	永泰
士打賓嘉	STRAAT BANKA	南美新加坡	9月13	渣華
第八瑞榮丸	SHINEI MARU No.8	日本	9月13	太平
德美士	THEMIS	歐洲新加坡	9月13	多利順
東京丸	TOKYO MARU	日本	9月13	日郵
路易安娜丸	LOUISIANNA MARU	日本	9月13	太平
唐安東尼	DON ANTONIO	英國	9月14	美邦
亞拖勿頓	AUTOMEDON	歐洲新加坡	9月14	太古
伊利馬克士	EURYMACHUS	歐洲美國	9月15	英迅
金上威利	KINGSVILLE	美國	9月15	多利順
愛斯馬士基	ELSE MAERSK	波斯灣	9月16	捷成
蘭利	RANEE	日本	9月16	鐵行
寶麗班	BORIBANA	[illegible]新加坡	9月16	寶隆
芝巴沙	CHYEBASSA	日本	9月16	鐵行
市鋒	PIONEER MAST	美國	9月17	英輪
芝萬宜	TJIWANGI	澳洲	9月17	渣華
飛芬	FLYING FOAM	紐約巴印星	9月17	和捷
茂利怡美利	MURRAYEVERETT	新加坡	9月18	順來
羅斯福總統	PRES. ROOSEVELT	美國	9月19	總統
多寶多	TROUBADOUR	英國	9月19	多利順
哥倫布城	CITY OF COLOMBO	日本	9月19	銀行
邦斯華利	BRONXVILLE	美國	9月19	銀行
海多	HALLDOR	新加坡	9月20	多利順
東海	EASTERN SEA	西貢	9月20	廣來
加提根與亞	CARDIGANSHIRE	新加坡	9月20	渣甸
丹地	M.M. DANT	馬尼拉	9月20	渣甸
芙蓮與亞	FLINTSHIRE	歐洲新加坡	9月21	渣甸
邊德	BENDEARG	英國新加坡	9月21	邊船
東嶺	EASTERN ARGOSY	澳洲	9月23	渣甸
娜拿	NARA	歐洲新加坡	9月23	太平
芬蓮	FERNSEA	英國	9月23	多利順
多菲士	TALTHYBIUS	歐洲新加坡	9月24	太古
馬蓮馬士基	MAREN MAERSK	英國	9月24	捷成
西蘭亞	CIRCEA	英國	9月24	順昌
林堡	LIMBURG	英國	9月24	渣華
海狄	HALLDIS	大連	9月25	多利順
美都	MIRTO	意大利新加坡	9月25	大來
[illegible]鋒	AMER. CONTRACTOR	美國	9月26	英輪
[illegible]鋒	AMERICAN CONTENDER	美國	9月26	英輪
安高拿	ANCONA	歐洲新加坡	9月27	寶隆
大寶	TIBER	歐洲新加坡	9月28	多利順

出口船期預告

船名		開往港口	月日	公司
歐洲線				
高士高	KAPITAN KOSKO	歐洲	9月9	天祥
不來梅丸	BREMEN MARU	意德荷英	9月9	大阪
和泉丸	IZUMI MARU	黑海	9月9	日郵
維多利亞	VICTORIA	意大利	9月9	天祥
山口丸	YAMAGUCHI MARU	歐洲	9月10	日郵
亞利曼尼亞	ALEMANNIA	歐洲	9月10	捷成
斯吉	SCHIEKERK	歐洲	9月10	渣華
安地勞查士	ANTILOCHUS	歐洲	9月11	太古
馬天葵	MARTINIQUAIS	漢堡鹿特丹倫敦	9月11	法郵
大安	TARN	荷德丹挪	9月12	多利順
文尼斯西亞士	MENESTHEUS	英國	9月14	太古
新達	SUNDA	漢堡鹿特丹倫敦	9月15	鐵行
邊多倫	BENDORAN	漢堡鹿特丹倫敦	9月15	邊行
錫蘭	CEYLON	歐洲	9月16	太平
巴士拿	BASRA	歐洲	9月17	寶隆
伊利馬克士	EURYMACHUS	歐洲	9月17	英迅
息連利安	GLENLYON	歐洲	9月20	渣甸
邊納杭	BENATTOW	歐洲	9月20	邊行
高棉	CAMBODGE	馬賽	9月21	法郵
哥倫布城	CITY OF COLOMBO	歐洲	9月21	銀行
捷途	CHITRAL	歐洲	9月22	鐵行
亞當斯總統	PRES. ADAMS	埔賽	9月22	總統
邊那地	BENARTY	歐洲	9月22	邊行
文農	MEMNON	歐洲	9月23	太古
寶顯西亞	BORUSSIA	歐洲	9月24	捷成
麥地臣來	MADISON LLOYD	歐洲	9月25	渣華
安多拿	ANDORRA	歐洲	9月25	寶隆
亞奇利士	ACHILLES	歐洲	9月29	太古
丹碧與亞	DENBIGHSHIRE	歐洲	9月29	渣甸
力加士泰	NECKARSTEIN	歐洲	9月30	捷成
力高巴	NICOBAR	歐洲	10月1	太平
印・巴・中東線				
吾妻山丸	AZUMASAN MARU	科倫坡印巴	9月9	大阪
新加坡丸	SINGAPORE MARU	印巴	9月9	大阪
德班丸	DURBAN MARU	波斯灣	9月9	大阪
岩手丸	IWATE MARU	近東	9月10	日郵
明和丸	MEIWA MARU	科倫坡	9月10	利成
奧林匹克丸	OLYMPA MARU	印巴	9月11	日郵
和星	STAR ARCTURUS	印巴	9月11	昭來
娜施馬士基	LARS MAERSK	波斯灣	9月12	捷成
沙加丸	ASAKA MARU	波斯灣	9月13	日郵
蘭利	RANEE	印巴	9月16	鐵行
東南亞線				
大顯地	BELINDA	西貢金邊	9月9	順昌
東安丸	TOAN MARU	印尼	9月9	日郵
和泉丸	IZUMI MARU	新加坡	9月9	日郵
大華山	TAI WAH SHAN	曼谷	9月9	順昌
永聯	WING LIEN	西貢	9月10	通運
明和丸	MEIWA MARU	新加坡巴生檳榔	9月10	利成
美興	MUI HENG	新加坡	9月11	華夏
夏利德	HERMOD	山打根	9月11	多利順
和星	STAR ARCTURUS	新加坡	9月11	昭來
北京丸	PEKING MARU	新加坡	9月12	泰山
海華	HALLVARD	曼谷	9月12	多利順
恒生	HANG SANG	山打根	9月12	渣甸
漢士馬士基	HANS MAERSK	印尼	9月13	捷成
茂斯	MOUSSE	新加坡巴生檳城	9月14	華夏
第八瑞榮丸	SHINEI MARU No.8	曼谷	9月14	太平

（左接出口船期預告）

船名		開往港口	月日	公司
汕頭・天津・上海線				
加提根與亞	CARDIGANSHIRE	青島新港	9月22	渣甸
芙蓮與亞	FLINTSHIRE	上海	9月24	渣甸
娜拿	NARA	上海	9月24	太平
安德洛	ANDRZEJ STRUNG	上海	9月30	天祥
基隆・釜山・日本港口線				
濟州	CHEJU	釜山日本	9月9	海燕
威靈頓城	CITY OF WELLINGTON	日本	9月9	銀行
亞美利加丸	AMERICA MARU	日本	9月9	大阪
乾隆丸	KENRYU MARU	日本	9月9	大阪
海寶	HALLBORG	日本	9月10	多利順
萊濟	RAJAH	日本	9月11	鐵行
重慶	CHUNG KING	日本	9月11	太古
安慶	ANKING	基隆	9月12	太古
非洲線				
科羅列達丸	FLORIDA MARU	西南非	9月9	太平
海洋丸	OCEANIA MARU	南非	9月10	日郵
青葉山丸	AWOBASAN MARU	西南非	9月10	大阪
松盛丸	SHOSEI MARU	東非	9月11	大阪
士打菲芝	STRAAT FIJI	南非	9月11	渣華
芝萬拿	TJIBANTJET	東非	9月12	渣華
沙加丸	ASAKA MARU	東非	9月13	日郵
莎城	SHAVIT	南非西非	9月15	新興行
亨利達馬士基	HENRIETTE MAERSK	西非南非	9月15	捷成
芝蘭連加	TJITJALENGKA	南非	9月23	渣華
美洲線				
赤城丸	AKAGI MARU	美國	9月9	日郵
飛行家	STEEL FLYER	美國	9月9	海運
娜利加利	NINNY FIGARI	美國	9月10	東方
寶龍	APOLLINIA	美國	9月10	海運
傑化臣總統	PRES. JEFFERSON	美國	9月10	總統
羅柏	ROEPAT	拉丁美洲	9月11	渣華
萬達	BANDA	美國	9月11	渣華
東方皇后	ORIENTAL QUEEN	美國	9月11	港郵
日聯丸	NISSEI MARU	美國	9月11	東方
士打菲芝	STRAAT FIJI		9月11	渣華
柯利近	OREGON	美國	9月12	渣甸
紐列	NURITH	美國	9月12	新興行
華盛頓郵	WASHINGTON MAIL	美國	9月12	昭來
季里諾總統	P. PRES. QUIRINO	美國	9月13	美邦
天馬利	TEMERAIRE	美國	9月13	多利順
路易安娜丸	LOUISIANA MARU	南美	9月14	太平
先鋒	PIONEER MIST	美國	9月14	英輪
滋賀春丸	SHIGAHARU MARU	美國	9月14	大南
菲安東尼	PHIL. ANTONIO LUNA	美國	9月15	美邦
斯麗達	SILETTA	美國	9月15	太古
伊利沙伯萊克	ELIZABETH LYKES	美國	9月16	[illegible]航
飛芬	FLYING FOAM	美國	9月17	和捷
伊利馬克士	EURYMACHUS	美國	9月17	英迅
得利馬士基	TREIN MAERSK	美國	9月18	捷成
市鋒	PIONEER MART	美國	9月19	英輪
飛鷹	FLYING HAWK	美國	9月20	和捷
澳洲線				
佐治安順	GEORGE ANSON	澳洲	9月13	渣甸
雅麗蜜	ARAMAC	澳洲	9月14	鐵行
太原	TAI YUAN	澳洲	9月16	太古
芝萬宜	TJIWANGI	澳洲	9月20	渣華
貴州	KWEICHOW	新西蘭	9月24	太古
東嶺	EASTERN ARGOSY	澳洲	9月26	渣甸
芝大隆	TJITARUM	新西蘭	10月2	渣華

今日明日出入口船隻

船名		往來港口	停泊地點	公司
今日入口船隻				
高麗熊	KOREA BEAR(上午十一時)	洛杉磯舊金山	A24	美輪
高棉	CAMBODGE(上午八時)	歐洲	九龍倉橋	法郵
日本熊	JAPAN BEAR(晨早)	馬尼拉	A3	美輪
科羅列達丸	FLORIDA MARU(下午)	日本	A9	太平
永聯	WING LIEN(下午)	西貢	油麻地	通運
大安利	DIONE(下午)	日本	A4	大阪
馬烈馬士基	MARIT MAERSK(晨早)	英國	九龍倉橋	捷成
海宮	HOI KUNG(晨早)	新加坡	B6	順昌
大顯地	BELINDA(上午九時)	西貢	油麻地	順昌
麥賽賽總統	P. PRES. MAGSAYSAY(晨早)	美國	A34	美邦
華盛頓	WASHINGTON(晨早)	馬尼拉	九龍倉橋	渣甸
今日出口船隻				
高和	KOHOH MARU(下午五時)	英國	A2	利成
拉巴拉他丸	LA PLATA MARU(上午七時)	加拿大東岸	A22	大阪
同士伯	TONSBERG(下午)	日本	九龍倉橋	多利順
海強	HAI CHIANG(上午六時)	高雄	油麻地	大信
德利華	TANAGRA(上午八時)	西南非	A7	順昌
萬利怡美利	MANOLOEVERETT(上午八時)	古大港	A25	順來
懷柏朗	WAIBALONG(下午)	印尼	B18	華夏
美華璐琪	MARTHA BAKKE(下午)	西澳洲	A21	鐵行
寶利	PAL MARES(下午)	雅加達	油麻地	運輸
捷途	CHITRAL(上午八時)	日本	九龍倉橋	鐵行
新利華利	SUNNYVILLE(上午七時)	新加坡	九龍倉	銀行
車士打城	CITY OF CHESTER(下午)	日本	九龍倉橋	銀行
明日入口船隻				
香港代表	H.K. DELEGATE	美國	A23	港郵
台巢	TAI CHIAO	日本	B6	大信
武光丸	BUKO MARU	日本	B	大信
東青	TUNG CHING	日本	B	大信
太原	TAI YUAN	澳洲	九龍倉橋	太古
寶山丸	HOUZAN MARU	日本	B	東方
東安丸	TOAN MARU	日本	A	日郵
威靈頓城	CITY OF WELLINGTON	歐洲	九龍倉橋	銀行
保高達	BOGOTA	歐洲	九龍倉橋	寶隆
達安娜	TATIANA	歐洲	A	順昌
高士高	KAPITAN KOSKO	上海日本	A27	天祥
濟州	CHEJU	日本	B	海燕
寶順家	BUSUANGA	歐洲	九龍倉橋	寶隆
芬谷	FERNDALE	英國	九龍倉橋	多利順
丹碧與亞	DENBIGHSHIRE	歐洲	太古倉	渣甸
斯吉	SCHIEKERK	日本	A	渣華
明日出口船隻				
雲南	YUNNAN	南太平洋	A31	太古
南海	SOUTH SEA	西貢金邊	油麻地	廣來
嘉利士蒂琪	KRISTIN BAKKE	星馬泰仰	A32	鐵行

「美興」S.S. "MUI HENG"
由上海來。定於九月十日抵港。九月十一日開往星加坡。

「蒂美斯」M.S. "DEMETRIOS"
由上海來。定於九月十日抵港。

「茂斯」M.S. "MOUSSE"
由上海來。定於九月十一日抵港。九月十四日開往星加坡、巴生港、檳城。

請各收貨人速來本公司辦理提貨手續。
付貨請到亞細亞行九〇八室香港華夏企業有限公司接洽。電話：二三四〇六五。
華夏企業有限公司啟
中國銀行大廈十三樓。電話：二四二一八一。

第一中央汽船會社 DAIICHI CHUO KISEN KAISHA
S.S. "PEKING MARU" 北京丸 由日本到 直往星架坡
九月十一日收貨 十二日開行
總代理：泰山有限公司啓 地址：德輔道西廿八號十四樓 電話：445523 445516
收貨處：永通公司 地址：永樂東街115號二樓 電話：439236 439238

Japan Line
明和丸 "MEIWA MARU" 九月十九日由日本抵港 十日落貨開行
直往：星加坡、巴生港、庇能、科倫坡
請各收貨人即前來敝公司辦理提貨手續，過時即代入倉，其費用及風險由收貨人負責。
貨客付貨請移玉太子大廈十二樓
電話：232283 227535 233575 231977
利成船務有限公司

大華山 M.V. TAI WAH SHAN 直達暹羅
九月八、九日落貨 九日下午開行
（最新式客貨輪特設頭等客房及冷藏貨艙）
大寶宮 M.V. HOI KUNG 直達石叻、庇能
九月十三、十四日落貨 十四日下午開行
貨客請到干諾道西廿四號二樓本公司接洽為荷
電話：四四八〇五〇、四五五一二、四四二八一
順昌航業有限公司啓

KIE HOCK SHIPPING (H.K.) CO., LTD.
東偉輪 定本月九日抵港 八日開行
直達新加坡、峇拉望及波斯灣各港
收貨人請注意：請提早來本公司辦理提貨手續，貨到後即代存入倉，所有費用風險由收貨人負責。
旗昌船務(香港)有限公司
地址：香港干諾道中八十一號地下 電話：四四四四九八、四四六一四八

火車時刻表

九龍開	到羅湖（夏令時間）	羅湖開	到九龍
上午5時56分	上午6時59分	上午6時11分	上午7時22分
6時18分	7時33分	6時35分	7時54分
7時35分	8時48分	7時07分	8時23分
8時40分	9時43分	7時43分	8時56分
9時25分	10時29分	9時03分	10時05分
10時30分	11時43分	10時08分	11時11分
11時40分	下午12時40分	11時13分	下午12時17分
下午12時45分	1時45分	下午12時19分	1時23分
1時50分	2時50分	1時24分	2時28分
2時55分	3時55分	2時29分	3時33分
3時45分	4時46分	3時34分	4時38分
4時50分	5時53分	4時25分	5時28分
5時40分	6時40分	5時18分	6時17分
6時25分	7時25分	6時01分	7時02分
7時12分	8時13分	7時04分	8時06分
8時20分	9時20分	7時52分	8時57分
(E)10時	10時57分	8時59分	9時58分
(S)10時45分	11時42分		

附註：逢星期六、日及公衆假期，以(S)代替(E)。

深圳開	到廣州（北京時間）	廣州開	到深圳
下午12時40分	下午3時10分	上午7時35分	上午9時59分
4時05分	8時40分	上午9時35分	下午2時15分

授權書被收

月餅原料乾果雜貨要量增多 日用物品批去近亦略有起色

股市行情表

明新花店 地址：水坑口十一號 電話：四三六八四二

針灸藥物綜合

安全貨倉

中外乒將齊聲高唱「東方紅」

——記各國乒乓球健兒暢遊頤和園

中國新聞社記者

在無產階級文化大革命高潮中，北京頤和園（本報編者按：據新華社報道，頤和園已易名：首都人民公園）今天接待了參加一九六六年北京國際乒乓球邀請賽的各國健兒。來自十一個亞洲國家的朋友們，在中國乒乓球運動員的陪同下，同正在這裏遊園的各地來京紅衞兵和革命學生齊聲高唱「東方紅」和「大海航行靠舵手」等革命歌曲，共敍團結反帝的戰鬥友誼，「全世界人民大團結萬歲！」「毛主席萬歲！」的歡呼聲響徹雲霄。頓時，在頤和園裏出現了中外朋友無限熱愛偉大導師、偉大領袖、偉大統帥、偉大舵手毛主席，無限敬仰戰無不勝的毛澤東思想的感人的場面，出現了熱烈、濃厚的團結反帝的革命氣氛。

大海航行靠舵手

歌頌偉大領袖毛主席和偉大的毛澤東思想的兩首革命歌曲——「東方紅」和「大海航行靠舵手」，已經成為各國乒乓球健兒最愛唱的歌曲。「毛澤東思想萬歲！」「毛澤東萬歲！」是各國健兒最愛呼的口號。今天，在頤和園裏，這兩首歌唱得最多，這兩句口號呼得最響。

今天上午，當巴勒斯坦等阿拉伯國家的運動員在公園門口剛下車，看到聚集在兩旁的歡迎人羣，就情不自禁地用中國話高呼：「偉大的毛澤東萬歲！」「偉大的毛澤東思想萬歲！」

幾天來，許多外國朋友利用比賽的空隙時間，參觀了中國革命博物館、軍事博物館和人民公社，對中國人民在毛主席的英明領導下，在社會主義革命和社會主義建設方面所取得的偉大成就深表欽佩。今天他們怎麼也抑制不住內心的激動，在頤和園長廊漫步時，就熱情洋溢地用中國話高唱剛剛學會的「東方紅」，激起了歡迎的人羣齊聲隨唱。

在遊園聯歡中，越南和日本朋友情不自禁地唱起「我們走在大路上」和「大海航行靠舵手」。朝鮮朋友剛唱完「社會主義好」，接着又唱開了「中國人民志願軍戰歌」。尼泊爾選手用吉他奏起「東方紅」「大海航行靠舵手」的樂曲，也門、柬埔寨、巴基斯坦等國家的朋友，隨着優美的旋律，和他一起放聲歡頌偉大的領袖毛主席。

喜得「毛主席語錄」

來自反美鬥爭最前線的越南民主共和國乒乓球隊，為爭取解放自己的祖國同美帝國主義及其走狗以色列而英勇鬥爭的巴勒斯坦朋友們，今天在遊園過程中得到一件最珍貴的禮物——「毛主席語錄」。

當巴勒斯坦選手登上佛香閣欣賞昆明湖景色時，從人羣中跑出一個學生，把一本紅光閃閃的「毛主席語錄」和兩張戴着紅衞兵袖章的毛主席照片送給巴勒斯坦朋友。這位學生是江蘇省句容農校的紅衞兵吳永興。巴勒斯坦選手阿·阿哈迪卜一手高舉「毛主席語錄」，一手高舉毛主席照片，歡呼「毛主席萬歲！」從佛香閣一直走到排雲殿。

下午，當各國健兒結束遊園出來的時候，遼寧省瀋陽市法庫中學紅衞兵馬小兵手裏拿着一本「毛主席語錄」，在大門口，不斷向工作人員打聽：「越南同志出來了沒有？我要送給他們一本「毛主席語錄」。」越南乒乓球隊剛剛踏出公園大門，馬小兵立即衝上前去，握住越南隊指導員陳日輝的手，翻開「毛主席語錄」的封面，宣讀他事先寫在扉頁上的幾句話：「送給來自反美前線的英雄。中越人民大團結萬歲！毛主席萬歲！胡主席萬歲！」陳日輝接過「毛主席語錄」後，連連說：「謝謝！謝謝！」

為了團結反帝

亞洲各國的朋友們在頤和園中並肩散步，同船遊湖，共敍團結反帝的友誼。

在一艘遊艇上，敍利亞運動員巴·歐瑪爾打開日記本，請中國運動員莊則棟給他題字留念。莊則棟立即揮筆寫道：「中國和敍利亞兩國人民之間的偉大友誼萬歲！」在另一艘遊艇上，巴基斯坦運動員穆·哈尼弗與曾經訪問過巴基斯坦的中國運動員余長春親切交談。哈尼弗對余長春說：「巴基斯坦人民懷念你們。」余長春答道：「我們也懷念友好的巴基斯坦人民。」

在昆明湖邊，越南運動員合唱「解放南方」以後，一位柬埔寨運動員跑過來對越南朋友說：「堅決支持越南人民的抗美救國鬥爭。」越南朋友合唱的「不讓美國佬猖獗」，受到各國朋友的熱烈鼓掌。巴勒斯坦運動員特地邀請越南朋友合影留念，照完相後高呼「巴勒斯坦—越南」！

敍利亞代表團團長阿·艾哈邁德與本屆邀請賽組織委員會副主席郗浩然一直手挽着手遊園，邊走邊談，親密無間。團長對郗浩然說：「這次邀請賽所以獲得巨大成功，首先是因為它在反帝的基地北京舉行的。希望下屆邀請賽的規模能夠擴大，以擴大我們的國際反美統一戰線。」

【中國新聞社北京五日電】

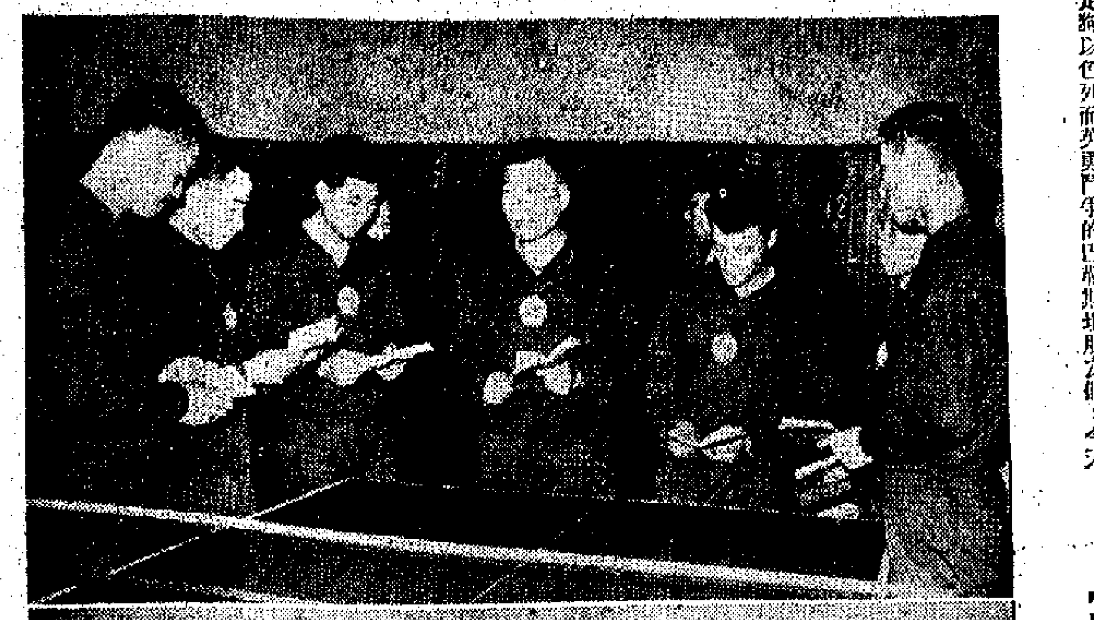

中外選手熱愛毛主席著作

（上）在偉大的毛澤東思想哺育下成長起來的中國乒乓球運動員，無限熱愛毛主席，無限崇拜毛澤東思想，堅持活學活用毛主席著作，這是中國男子乒乓球隊運動員在邀請賽一次團體比賽前，集體學習毛主席語錄。圖中自左至右為周蘭蓀、莊則棟、陸巨芳、傅其芳（教練）、李富榮、蘇國熙、李景光。

（中）中國女子乒乓球隊運動員在比賽前集體學習毛主席語錄情形。圖中自左至右為林慧卿、鄭敏之、容國團（教練）、李赫男、李莉。

（下）北京國際乒乓球邀請賽組織委員會應巴勒斯坦乒乓球代表團的要求，將一批阿拉伯文版的毛主席著作贈送給他們。這是巴勒斯坦代表團的部分成員正在看剛拿到的毛主席著作。圖右第一人是代表團團長蘇·舒拉法。（新華社圖片）

星島分挫昇愉 兩隊積分一樣

夏令杯賽冠軍待決

足聯準備九日決賽惟未被接納

【本報訊】「夏令杯」華人足球聯賽四強決賽第三日的秩序，昨天午後在港府場上演。由於首場時信以二比一擊敗愉園，末場星島以三比二擊倒東昇，因此，時信和星島都以三戰兩勝一和，處於各得五分的同等地位，依照賽章規定，四強決賽完畢，如得分最多的兩隊同分，則須再來一次決戰以定冠、亞軍名次。昨天時信和星島既分別獲勝，所以誰是冠軍，尚待揭曉。

昨天在兩場決賽完後，賽會中人即與時信、星島兩隊首腦商量最後決戰日期，他們認為這場決戰，必須在「木盾」七人賽第一日初賽後舉行，其中只有九日（星期五）一天最為適合，惟星島方面則未表同意，因為在「木盾」八日揭幕後，再打夏令杯決賽，將使星島球員連日出賽，實在吃勿消。據許竟成表示，關於決戰日期，待他返會與全體球員商量過，如球員願踢，則在九日舉行，無不可，如球員不願踢，但時間上可當作兩個冠軍。因為，如不在九日舉行，到下週就是木盾決賽及聯賽「開鑼」之期，就無可能再踢此場決戰了。

由於此場決戰能否排在九日舉行，要等星島方面在今天答覆而定，故賽會方面，在今天下午要看星島如何答覆才作出安排。

昨日頭場比賽時信愉園展開了劇烈的爭奪，時信每人肯多跑動，使對手感到應付維艱，兼之後者球員昨日踢得並不起勁，因而遂予時信有機會取勝。雙方建功者是：十四分姚源湖替時信建首功，下半場五分鐘，姚源湖再替時信增加一籌；卅分鐘，愉園葉錦輝射入，成二比一完場。

次場星島對東昇，雙方亦展開劇爭。星島是在後勁較佳的局面下取勝的。開賽五分鐘，張子慧斜射先開紀錄。九分鐘，羅英東吊高波入網，扳成一平。十分鐘，林英傑遠吊入網，二比一反超。廿一分鐘，張子岱連過三關後底線切出，由張子慧撥入，上半場完，雙方打成二平。

下半場，星島發動猛攻，陳友裕、張子岱先後射入，卒以四比二擊敗東昇。

電視轉播足球賽 擬兼及外隊賽事

足總麗的今商簽約

【本報訊】足總代表與麗的映聲公司代表，將於今午十二時半在仙掌酒家會晤，就有關頒斯木盾球季足球轉播合約交換意見。足總今天派出的代表是主席梁兆綿、副主席必得利、財務小組委員陳耀川及足總電視小組主委戚威爾上屆秘書黃耀紅，麗的映聲公司的代表是營業經理史隆。他們在今天午餐會晤中，將研究有關目前足總與麗的的均同意簽署長期合約事，準備從今個球季開始，每周轉播一次球賽。對於外來隊的賽事，不過，足總代表是不能決定一切的，他們必須向足總執委會報告才能作實。因此，十三日（星期二）的執委會會議，將再就此事作出決定。

籃聯會議 商辦聯賽

【本報訊】香港業餘籃球聯會今晚八時在修頓球場會議室召開執委會議，商討一切有關會務。會議程序如下：㊀通過上期議決案；㊁通過財政；㊂各部報告；㊃關於本年度（第九屆）港澳埠際籃球賽事；㊄關於本年度公開聯賽案；㊅各方來函；㊆其他事項。

日隊訪港 足聯利豐

【本報訊】日本隊在港比賽，收入共達五萬元。由於球季外只收場租一成，故分潤甚佳，日隊可得萬三元，而足聯亦分萬元過外，甚為和味。

華泳港池最後決賽

共十六項港府池舉行門票六角

【本報訊】華泳聯會主辦的公開全港華人游泳比賽，今天下午七時開始在維多利亞泳池舉行最後決賽，共有十六項目進行。比賽之前，將有前世界跳水冠軍李森美作跳水表演。門票六角。

今日比賽秩序如下：㊀跳水比賽，㊁男甲四百公尺自由式，㊂女甲一百公尺自由式，㊃男乙四百公尺自由式，㊄女乙一百公尺自由式，㊅男甲二百公尺蛙式，㊆女甲一百公尺蝴蝶式，㊇男乙二百公尺蛙泳，㊈女乙一百公尺背泳，㊉男甲二百公尺背泳，⑪男乙一百公尺蝴蝶式，⑫女甲一百公尺背泳，⑬女乙二百公尺四人四式接力，⑭男乙四百公尺自由……

首晚決賽創出八項新績

【本報訊】全港華人游泳賽，昨晚七時至十時半在維多利亞泳池舉行第一晚決賽。在十六項比賽中，共有八項九人（隊）破大會紀錄，成績不俗。獲得前三名的名單如下：

男子甲組一百公尺自由式：㊀陸海天（勵進）五十九秒九，㊁何漢斯（中青），㊂梁維鈞（珠海）；二百公尺蝶泳：㊀陸海天（勵進）二分三十三秒七，㊁麥年豐（中青）；一千五百公尺自由式：㊀陸經緯（勵進）二十四分五十六秒五，㊁陸海天（勵進），㊂張明鑑；四百公尺個人四式泳：㊀陸經緯（勵進）五分廿七秒（新紀錄），㊁梁維鈞（珠海）；四百公尺四人四式接力泳：㊀勵進（容成林、陸經緯、陸海天、招再剛）四分十二秒正，㊁中青（陳錦康、古敏求、麥年豐、何漢斯）四分四十八秒八（新紀錄）。

男子乙組一百公尺自由式：㊀王敏超（新紀錄）一分三秒正，㊁尹劍英（海天），㊂梁世基（南華）；一百公尺背泳：㊀呂植堅（中青）一分十九秒二，㊁何天志（東方），㊂何銘良（中青）；四百公尺四人四式接力泳：㊀海天（謝家華、鍾安柱、蔡國良、王敏超）五分九秒五（新紀錄），㊁中青，㊂南華。

女子甲組四百公尺自由式：㊀陳娟秀（勵進）六分正（新紀錄），㊁陳寶秀（勵進），㊂陸錦繡（勵進）；二百公尺蛙泳：㊀曾旺卿（中青）三分十秒九，㊁李衍瑜，㊂廖愛華（中青）；四百公尺四人四式接力泳：㊀勵進（陳娟秀、李衍瑜、陸錦繡、陳寶秀）五分四十秒正（破紀錄），㊁中青。

女子乙組二百公尺自由式：㊀梁沼蓮（南華）三分四秒五（破紀錄），㊁何明芝（東方），㊂黎美鳳（南華）；二百公尺蛙泳：㊀梁沼蓮（南華）三分十三秒九，㊁丁素徵（中青）；五十公尺蝶泳：㊀林惠娟（海天）四十秒七，㊁李娟明（南華），㊂何明芝（東方）；二百公尺自由式四人接力泳：㊀南華（黎美鳳、黎潔冰、伍秀瓊、梁沼蓮）二分四十五秒四，㊁海天。

九巴新陣不弱 昨戰大勝警察

花墟昨開放球迷擁場多

【本報訊】花墟警察球場昨午正式開放時，舉行了一場甲組足球友誼賽，由九巴對抗警察。九巴技高一籌，以五比一奏捷。此外兩場比賽，警察乙以三比零淨勝怡和，警察預備組以二比零戰勝九巴預備組。昨天有二千七百五十一名觀衆，收入三千三百零一元二角。

昨戰，兩隊初時形成拉鋸戰，上半時不分勝負，下半時警察主將葉華傑退出，由謝國強扼守中路，防守力大減，有如不設防城市，終於招致慘敗。九巴昨天以新陣演出，後防堅强人意，鋒線各將初時踢得稍差，後來逐漸好轉，輕易地獲勝。

上半時比賽，警察攻勢較好，唯屢攻不克，九巴各將負隅頑抗，得保不失。下半時傾力搏殺，終於獲得大捷，九巴進攻，周少雄傳交盧松江射入，一比零。七分鐘，警察反攻，伊士得楊潤華的供應，打進一球，扳成一比一。十七分鐘，吳澤鑾盤球直進，謝國強攔阻犯規，周少雄傳交吳澤鑾頂入，二比一。廿一分鐘，楊偉業傳交楊近射建功，三比一。廿九分鐘，巢志強傳交楊偉業，楊翠力直上，射入一球，四比一。卅六分鐘，周少雄遠吊入網。完場時，九巴以五比一獲勝。

九巴：衛文甫、陳炳光、劉中、張永湖、鄒偉康、巢志強、盧松江、吳澤鑾、楊偉業、周少雄、劉大炳、關德興……

警察：何……、劉……、伍炎勝……

南華操練排木盾陣

【本報訊】昨天下午，南華大軍在嘉山球場進行分隊操練，朱國倫閱人選及各球員的狀態，好作木盾賽排陣參考。

普慶 南洋 銀都 明聲 明天·今獻 請定座

紀念紅樓夢作者曹雪芹逝世二百週年 隆重攝製京劇戲曲巨片

童芷苓 王熙春

兩京劇頭牌名旦 一堂會演舞臺 盛傳值連城

黃正勤 劉斌崑 童祥苓 孫正陽 伊鳴鐸 合演

尤三姐

尤家姐妹似花似月 賈氏叔侄如虎如狼 多年來難得一見的京劇藝術精華

今晚播音 南台二時半 麗的四點正

導演 吳永剛

南華 國泰 要求 徇衆 一天展映 學生憑學生證可優待購票

看今天新疆新貌 天高地廣 氣象萬千 天山南北 一片錦繡 戈壁內外 千里莊稼

八一電影製片廠出品 大型彩色紀錄片

軍墾戰歌

明聲 連日客滿 今天最後 狂

鳳凰公司驚心動魄緊張刺激巨片 伊士曼七彩

畫皮

朱虹 高遠 陳娟娟 主演

明天首映七彩京劇 尤三姐

普慶 南洋 珠江 今天三院 最後今天 想笑快睇

韓瑛 高遠 主演 七彩喜劇

天堂春夢

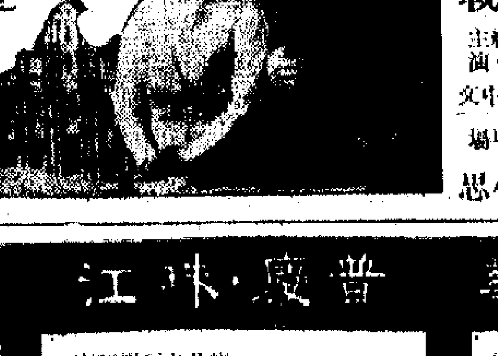

銀都 今天正場 粵彩色歌唱片 書院搜 紅線女 馬師曾

明天正場獻映 彩色京劇歌唱巨片 尤三姐 童芷苓 王熙春

今早十二時半 甘十二時半 二十二時半 美人賊

明早十二時半 梁山伯與祝英台

南華 今早十點半 提姦記 張瑛 主演 今早十二點四 孫悟空 大鬧……

南洋 今天十二時半早場 彩色倫理故事片 涼山明珠 今天早場粵語故事片 情海金枝 今天正場 天堂春夢

麗斯 今天四場獻映 驚險緊張打鬥巨片 獨行俠 霸戰 今早十二點半 碧血金沙

百樂門 今天獻映 二大巨片 太平洋大陸戰 海空會戰

皇后 麗聲 皇都 樂聲 新聲 國華 偷龍轉鳳 行錯桃花運 無敵鐵金剛

普慶 珠江 今天最後 天堂春夢 韓瑛 高遠 小忽雷 尤三姐

娛樂 荷李活 諜海密碼戰 血灑無名街

大華 今日歡映日本爆笑喜劇 荒唐醫生艷事多

新華 豪華 今天獻映 打鬥王牌 獨行俠 連奪好槍命

國寶 新藝城 今天選映 飛騎神鎗手

惠刊廣告請電 七二六九八〇

娛樂

·新片介紹· 「小忽雷」抒情動人

阿里

「小忽雷」是古代民間傳說中的一件樂器，狀如琵琶，造型精妙，琴聲溫潤如金玉，是古代藝術家心血之作，一向被宮廷據之爲「國寶」，「安史之亂」後輾轉流落民間。

長城公司的彩色新片「小忽雷」，就是以此樂器爲片名，以小忽雷數度易主，引出一段動人的情節來，通過故事中主角少年梁厚本（江漢飾）和鄭盈盈（石慧飾）戀愛的主要線索，刻劃了一段樸素而抒情的愛情，更從中對封建皇帝唐文宗君臣微逐羣歡、荒淫腐朽的生活作了深刻有力的反映。

封建皇帝唐文宗沉溺酒色，荒淫靡爛，對後宮佳麗數千意猶不足，寵宦官仇士良（李次玉飾）進言下詔選民女爲妃，老百姓在飽受苛稅之餘，從此更多一重苦難了。

鄭盈盈和梁厚本一段離合的遭遇，就是在這亂世之中發生的。鄭盈盈生得修眉玉顏，丹唇皓齒，端鼻豐頰，亭亭玉立，聰慧過人，精通音律，彈得一手好琵琶。梁厚本則是一個行俠仗義，膽識過人的少年。這兩個人又怎樣相識而至傾戀呢？

某日，梁厚本與友聚在酒家買醉，興起時慨陳胸中抑鬱，將唐文宗的昏政，寫下諷刺時弊的詩作成一首詞，內容充滿對朝廷的「不滿」，不慎失落地上，爲歌姬鴻娘（繆珈飾）所拾得，轉贈閨中膩友鄭盈盈，盈盈以詞意深沉，深寄之，和以琴韻彈唱，聽者無不動容。兩人終於由此結識而相戀。

可是好事多磨，在唐文宗寫下詔選美，讒官兵強拉民女時，鄭母（龔秋霞飾）爲女兒之命運憂心如焚，意即替盈盈說婚，以逃脫這場災難，盈盈含羞將詩稿送厚本爲聘之意，鄭母大喜，即日籌辦喜事。但盈盈之兄鄭注（平凡飾）利慾薰心，竟出賣盈盈，以爲平步青雲之階，仇士良見像，驚爲天人，立即下令召進宮去。

話分兩頭，梁厚本訂親之日，在市上購得宮廷遺物「小忽雷」，欲贈與盈盈爲訂情之物，適遇仇士良，仇欲強搶小忽雷，梁力拒官兵負傷，逃至盈盈家。這時之形勢，潤娘力主他們逃走，梁厚本剛出去準備逃遁之事，鄭注已帶官兵到家，強搶盈盈進宮，鄭母被推倒觸階而死。

一對戀人從此勞燕分飛，盈盈力拒君皇而被深鎖冷宮，梁厚本則在官兵畫像緝捕下過着東躲西藏的逃亡生活。這兩個人後來又怎樣復合呢？這中間是經歷了十分波折而富有傳奇式的遭遇的，但他們的重合不是別人的恩賜，而是經歷了重重險阻得來的，鴻娘和梁厚本的表兄李雲（梁衡飾）的伙義相助，出了不少的力。

影片塑造的幾個人物，是比過去同類古裝片的形象顯得更豐滿而完整。如江漢的梁厚本，他對封建皇朝的激憤和反抗，不僅僅是限於詩詞而抒情懷，或是限於「路見不平，拔刀相助」，打傷幾個官兵，解救了一些人的苦難的個人俠義行爲，他的更大抱負，就是參加到有組織的、顛覆封建皇朝的王仙芝農民起義隊伍中去。從這點來看，梁厚本的形象是顯得豐滿的；石慧的鄭盈盈，性格溫婉中帶着剛強，嫻靜中揉有堅定，沒有閨閣小姐的懦怯柔弱，爲了忠於愛情，反抗封建暴政，置生死於度外，這個人物，不但有美麗的外形，而且靈魂高尚；繆珈飾演的歌者鴻娘，扮相明艷照人，面孔甜美，富有青春氣息，麗絕的豔麗和仗義助人的古道熱腸，形象美麗動人而使人難忘。

這是一部情節豐富生動的影片。

長城新片「小忽雷」女主角石慧

藝苑銀花

快刀斬亂麻亦一技之長 徐增宏乘龍今天作新郎

羅人

▲新藝城演徐增宏，今日與張佩芳於九龍婚姻註冊處舉行婚禮，晚間，乾坤兩宅再假海天酒樓設喜筵款待賓友。徐增宏在「邵氏」的處女作是「江湖奇俠」。近來「邵氏」號召導演拍片要節省和快捷，徐增宏翔慣用「快刀斬亂麻」手法，故頗得邵氏老闆之心。

▲芳芳星洲歸來，與友數聚於大華飯店。有問此行收穫，答得個「慘」字。原因被辱爲星洲光華戲院剪綵，一天五場之多，此外還要應電台訪問和酬酢，故而眼腫而瞇而返。

「巨紅天」陣前易帥

班外生

原定明天在九龍依利沙白青年館開鑼的粵班「巨紅天」，在上演的前幾天，忽然以陣前易帥聞。這一個消息傳出之後，在戲人茶市裏曾引起很多議論。

因爲演期迫近，班內起了人事變動，對演出殊爲不利。因此有人擔心到時該班能否能上演。幸而這次的變動，有驚無險，經組班人多方斡旋之後，終於能準時上演，不過人事上略爲有了些變動而已。

「巨紅天」是個第一次組成的粵班，台柱原爲文武生邱鉅源，正印花旦李香琴，潔花任冰兒，小生陳錦棠，丑生梁醒波，武生靚次伯。這樣一個班，原屬不俗，除了邱鉅源是個新紮師兄，少爲人所知之外，另外一個是原爲二幫王的李香琴，擢升正印。至於其他的四條台柱，都可說是香港粵班中頂兒尖兒的老倌。

這次陣前易帥，是文武生邱鉅源忽然退出，對外宣稱的理由，是因健康欠佳，遵醫囑須休息一個時期。

這個理由，是令人懷疑的。一個新紮師兄，第一次在一個大中型的班裏擎文武生之印，即許健康情況不佳，也鮮有不「搏命」之理，所以這個理由，爲官式文章，另有內幕，東爲何？裏自然另有作滑，反正是是非非，不問也罷，正因爲這樣，「巨紅天」班主接邱鉅源退出，便一度陷入緊張，幸得劉兆榮找得了在班中效力，相助，該班才能決定在明天登台。

巨班的頭台新戲，演出「紅樓夢夜祭天山」，第二齣是「香城擋叔來拍電影」。打算連演七天，十五日休息，十六日因拉箱赴灣仔修頓球場，演出第二台也是七天。這一個班，是李香琴第一次掌正印花旦，雖然組班過程中有波折，仍能終底於成。李香琴從事戲劇工作有年，是以潔花的姿態出現，這拍電影也只是第二女主角身份。這次脫穎而出，希望她的演出成功，至於邱鉅源，據說演唱都不俗，許君會從劉兆榮習武。

夏夢和韓瑛在「白領麗人」中演對手戲

影壇漫筆

南北影星齊出動 人人爭先祝國慶

平雁

今年慶祝國慶，電影界熱潮，慶祝會比往年大，歡樂比往年多，演出比往年熱烈，將有盛大的演出。我們電影界也要同各界人士一樣，以最大的熱情歡渡今年的慶祝節日。

這演出，經已定名「光輝的節日」，內容多姿多采。

他們說得好：「文化大革命的勝利，在我們的祖國，處處都是一片「四新」，我們要以更大的熱情來好好演出，「光輝的節日」，演出好它！」

由於「光輝的節日」這節目，參加的人數衆多，演出的形式多樣，演出人員，幕後人員到樂隊，陣容之盛，將是香港舞台上所少見，爲了演好這節目，日來已進行積極排練。

從排練到演出，既有專人負責導演，也有專人負責舞台指導，至於服裝化粧，造型，幻燈，佈景以及燈光，亦是專人專職。從現在起，清水灣片場內偌大的排練場上，將有南北演員們個個精神飽滿，心懷歡暢，在那裏練歌排舞。

包括有大合唱、小組唱、獨唱、對唱、朗誦、舞蹈等，相當豐富。

或曰：具有這麼多的演出形式，內容又是怎樣呢？既名「光輝的節日」，當然是歡呼祖國的強大，歡呼文化大革命的勝利，歡呼毛澤東思想的威力，歡呼我們偉大領袖毛主席。

正是歡欣鼓舞迎國慶，當電影界決定了大型歌舞節目「光輝的節日」演出後，能歌、能舞的演員都紛紛報名參加。長城、鳳凰、新聯、飛龍、港聯等影片公司旗下的全體男女演員，都參加了這一次意義重大的演出，他們說得好：「今年的國慶，從指九到新界、郊區，會出現更高漲的慶祝

文化生活

電影界排「光輝的節日」

莘妮

去年的國慶節，電影界慶祝節日的節目之一，是由大型民族樂隊伴奏的「黃河大合唱」。其中有些演員，還參加了別的社團的演出；有些人又參加話劇「紅燈記」的排演，忙得他們夠嗆的。儘管那麼忙，無論從「黃河大合唱」、話劇「紅燈記」以及順德、藍青她們參加別的社團演出的小歌劇來說，情緒的飽滿都並不因忙而稍褪。

由於去年的演出成績好，不少電影界朋友對今年的國慶節目安排，就提出過要比去年更好的要求。尤其是當他們前些日子看過文員會、華革會以及漢華中學校友會的遊藝會之後，他們也要搞一個綜合大型演出的念頭，就由「想」而付諸行動了。

星期上「長城」去串門，奇怪的是準時上班的夏夢、蘇秦都不見了。一問之下，才曉得原來從星期一起，所有的演員們全進廠開始練唱去了，難怪寫字間裏沒有了演員們的影跡。

聽他們宣傳部的人說，這次參加國慶節目演出的人非常多，大概總要超出一百人，除各公司的演員全部出齊之外，編、導以及職工都參加了才夠人手用。

「這次他們排的是什麼節目呢？」我問那位宣兄。

「節目定名爲「光輝的節日」，有歌、有舞、有快板、有朗誦……編排跟舞演工作由鮑方、陳靜波、胡小峯、任意之四位聯合創作，有空你可以進廠去看看嘛！」

「迫是要進去看的，不過節目內容可以先告訴我一點嗎？」

「我也不太詳細知道，只大致瞭得一點，他們先練起來的，是歌唱部份，例如有「人民公社就是好」、「讚歌」、「文化革命進行曲」、「毛主席親您萬壽無疆」、「工農兵革命路上打先鋒」、「女民兵」、「毛主席的書咱們最愛讀」、「毛主席的著作閃金光」及「大海航行靠舵手」……等，其中有合唱，有獨唱，有男女聲的表演唱。像「女民兵」就是邊唱邊跳的。至於快板，朗誦和舞蹈的，就得分頭問與世勵和四位編導去了。」

聽他這一說，心想一定會有幻燈投影的那種場景。這種由「東方紅」創造出來的舞台新技術，香港雖然已有不少的演出用過，但限於條件，未臻理想。但願這次電影界的演出拿出所有的功夫來搞好它。

小說林

慧劍心魔

梁羽生著　雲君圖

第二回：幾許少年稱闖將 敢憑一劍鬥魔頭

那中年書生雙眼朝天，慢條斯理的淡淡說道：「好，我這個人最易說話，你們要怎地商量？」

帥萬雄忍住了氣，陪着笑臉說道：「你們父女算是一份，這裏八口箱子，每份兩箱。閣下總可以滿意了吧？」

那書生雙眼一翻，道：「不行！」

班氏兄弟怒道：「你遲來後到，我們讓你平分，已經是給了你天大的面子了，你還想多要麼？」

帥萬雄不想多樹強敵，搖手說道：「不用爭吵，有話好說，有話好說。然則閣下之意如何？」

那中年書生冷冷說道：「你們都給我滾開，我便饒了你們性命。」

帥萬雄大驚道：「你要獨吞？」那書生冷笑道：「饒了你們的性命，已經是給了你們天大的面子了！」他套用班氏兄弟的說話，而語氣的冷峭猶有過之。

班氏兄弟大怒，齊聲說道：「沒那麼便宜的事，閣下要想黑吃黑，那也得照黑道規矩，讓我們看看你的功夫。」

那中年書生仍是冷冷說道：「你們是什麼東西？值得我親自出手？你們不是慣會欺負孩子的麼？好，虹兒，你替我教訓教訓他們！」

那小姑娘眉飛色舞的說了一個「好」字，便即上前。那中年書生又道：「且慢，他們之中有一個右臂已經受傷，咱們不屑殺受傷的人。把他們的兵器繳了，也就算數。」那小姑娘道：「是，女兒曉得。這兩個臭賊，則使沒有受傷，我也不屑殺他！」說話之時，已經到了班氏兄弟面前，而且居然沒有亮出任何兵器！

班氏兄弟乃是一方之雄，本來應該顧住身份，不能與一個雙手空空的小姑娘廝殺的，但他們已是給氣得七竅生煙，二來那小姑娘又似有恃無恐，班氏兄弟若不動手，只怕她當真就要上來空手繳械。

班老大喝道：「閣下欺人太甚，可別怪我們以大欺小了！」兩兄弟心意相通，同時出手，一刀一槍，就在這霎那之間，朝着那小姑娘的要害剔刺！

虹，原來是那小姑娘解下了一條束腰的紅綢帶，只是輕輕一抖，綢帶夭矯如龍，疾的便向班老大的那根小花槍捲去。

小姑娘縱聲笑道：「臭賊，說什麼以大欺小，你欺得了我麼？」話猶未了，只聽得「嗆」的一聲，紅綢帶捲着了槍，輕輕一帶，小姑娘喝聲：「撒手！」一刀一槍，同時落地！（一〇八）

上人新記

中學人

九叔有儲蓄

無可否認，今年九叔脾氣暴躁好多，在爲人處世方面，九叔越老而脾氣越臭，照計人老應該逐漸收火，九叔越老越不同，可謂反常。造成這個現象，除了生活艱苦之外，會不會是受肺病影響呢？

大家也知道，九叔有肺病，因爲但覺得厲害，脾氣暴躁亦是肺病徵之一，而肺病多數會暖着。雖然暖未必就係肺病，此外，九叔又一直消瘦下去。今日話九叔患了肺病未必有可能，亦非十分可怕之症，必就係肺病，但知是否患了肺病，更易，又光鏡下無所遁形，無奈九叔爲人就係咁硬頸，諱疾忌醫，始終不肯去驗一下，長期咳嗽又不肯打理，於是，自己辛苦，又受人揶揄，你話幾無謂？

平而九叔漸漸安靜下來，我不敢提肺病之事，「只間佢半個月人工夠算不夠算？」九叔苦笑曰：「一個月人工至係僅夠，半個月又點會夠算呢？你都見啦，女左租就唔見一餼，幫番呢幾十文，食到月尾咩。所以你地成日叫我睇醫生，我使乜要七七八八又黐線，又要佢都嘅咁化？」「你估神仙肚，唔駛食飯呀？」我曰：「不過，有乜理由不能不醫，你不是冇落去必要不是辦法，你跟全叔咁多年，難道……」

「九叔有問答，搖頭，嘆氣。」……我打人講九叔多年，究竟有無儲蓄，是一個秘密……九叔：「我一生嘅積蓄都有，有就係佢死後嘅棺材本都有。我爲了好奇心驅使，竟然問出一件再追問之下，九叔未對任何人講過嘅事。九叔低聲曰：「唉，老實講，後生嗰陣時，四十幾年，自己一的嘢好都冇，現在個個都戒掉，我剩到幾千元，者九叔曰：「有錯，銀紙是身外物耳，身子要緊。」我愕然曰：「何解九叔守得住呢？」九叔搖頭，跟住問我：「我守得秘密唔守得？」我未對任何人講過，我應承守秘密，今日對你講，可九叔曰：「呢件事我冇講過俾人知，有個人知下亦好，一旦九叔有乜三長兩短，人地成日我筆錢去左邊處也，至低限度有一個棺材本，唔使街坊施捨棺材個個鬼，過後呢份錢……」（五七四）

九四〇：可能做外圍

歐西客

雷公笑曰：「梗係啦，大家都一樣揾食而已。十拿九穩的話，狗經也好，有邊個不是靠揸？如果雷公，照你這樣講來，那一個梁上君搞這一張狗經，大抵另有作用。」雷公問曰：「照你話，有乜作用？」「但又志不在賺錢，事實上亦有乜好賺。梁上君並有要求我點樣，甚至佢話如果蝕得交關，就要撈落去，唔好執笠。既然辦開，可以再問，但商量，開頭那幾期，則稍爲差一些，我以爲要蝕本，好在其後漸漸可以企得住，不過所以亦不必去理佢。」我曰：「你亦不至於要使蝕，亦不會蝕幾多耳，然否？」雷公曰：「好少耳，賺亦賺不多，蝕亦蝕好少。」我曰：「所以梁上君有所謂，大方的亦有所謂也。你一期蝕一二百，但當然照得過，一二百算乜事呢？」雷公曰：「你話佢另有作用，是什麼作用？」

我笑一笑曰：「我是以小人之心測君子之心耳。」雷公曰：「點呢？」我曰：「我以爲佢利用你張狗經，有希望之狗，叫你傳播消息，把冷狗變爲熱門狗，有人信就好，佢所界你的貼士，便九成九不會贏，但佢自己知，等佢贏多一啲。」

雷公想一想，似乎若有所悟，點頭曰：「唔！你講起來，又有點似，但似乎佢係咁樣！但是我的狗經不是權威，未必會有人信。」

我笑曰：「狗經雖非是這樣，你唔下人，佢估你一班捧過一些狗，你的狗經都可以成爲權威，但我不明白，佢是自己賭，還是做外圍？」

雷公聞語，又是一怔，曰：「做外圍？我不知。」我曰：「我估佢都不會，如果佢係大老板，佢點得閒？」雷公曰：「如果係大老板，不就起一切，但使乜自己去坐鎮的伙記，不就起一切妥當了乎？」對不對？

雷公沉吟不語，忽然問我曰：「師爺，有一個新聞，昨晚屬你界人信乎？」我曰然。雷公曰：「有一件事甚爲奇怪。」

小口人家

古人客

陸寶珠又一次勝利了。上次她跟卓剛吵架的結果，她發覺自己手中握有兩張「王牌」，丈夫少不了她，這個家少不了她。此後，她大可以公開來賭字花了。不過寶珠也不叫卓剛爲她的輸錢就心，說自己每場只買二三毛錢，一個月賭足三十天，輸足三十天，不會超過二十元，何況她贏的比輸的多。一句話說是叫丈夫不必耽心，她不會輸掉那份家用。

卓剛不信又如何？他在膠鞋廠做配料，工錢僅有二百五十元。因爲答允老闆留在廠中住宿，兼了看廠，才多加五十塊錢的津貼。廠長比他只多了六十元。這是他不能每天回家的原因，就算放下那五十元不要，寶珠未必就不賭。

他深感苦惱，但沒有一點辦法。

寶珠對丈夫是勝利了，與周老拾夫婦的關係卻越來越深，依賴越來越重。她不能擺脫賭字花，同樣不能擺脫周老拾所企圖。

這是一個如常的晚上，如常地在談論字花經。周老拾微微笑着說自己的抱負，要開一檔字花。他已經籌集了六七股。

「寶珠，你也做一股吧！」

「我那來錢！」寶珠搖頭，「別說五千元一股，五百我也沒有。」

「她想到「艇仔」，那……

綠月

當馬小玲的媽媽出現的時候，邱達就沒有機會往下說。這個中年婦人，穿着花旗衫，牛仔褲，看起來就像是小玲的姊姊。而且擦着一雙似乎要把人吞下去的眼睛，兩小一瞬間，邱達心裏渾不是滋味；而小玲的媽媽竟然不太像一個母親，而且帶有一個才不過四十歲的媽媽，而且一舉一動都那麼地豪。

回到店裏，他做了一件從未做過的事，站在大鏡前下打量自己。鏡面裏，一個四字，面目要上漂亮不到，但無可否認，他生得很英俊。如果穿上一套西裝，什麼娘兒也總得瞟他一眼的。

然而，這天傍晚，在屋頂澆花的是馬太太。邱達很失望，這也許是有意的要使他失望一下的吧。

隔了一天的下午，他在櫃上剛剛閉下來，電話鈴響了。對方問：「是老板嗎？」

「我是邱達。」他客出望外，立刻追問：「別客氣，馬小姐。你在哪兒？要些什麼？」

「我家裏已經沒有了電唱機……」

說話是談邊裏的牌桌上，他知道了她的興趣，又接受了所謂文藝小說，甚至以後，他一都記在眼上，可是他並不計較這些。在馬家，看電影，游泳，喝咖啡……

（八）

彩虹橋

白雲詩

三三五 賓芝蘭歸來

就在賓芝蘭的那一天，忽然來了一個不速之客，使她大大吃了一驚。

這人是誰？這人就是賀寶樹。

賀寶樹已經回來了呢？這些日子以來她從來沒有收到過賀寶樹的一封信，也從沒有從張伯鱗的口中得到過有關賀寶樹的消息，當然，賀芝蘭是絕口不提的，張伯鱗自然也迴避提起這個名字，賀芝蘭絕不打聽賀寶樹的消息。

這天，賀芝蘭刻意打扮，將自己扮成一個彩色的人物中，張伯鱗雖然不出面，但事實上是以主人自居，她周旋於那些所謂上流社會的人物中。張伯鱗雖然以主人自居，爲了幫忙賀芝蘭招待客人，出力買日等，都被派上了用場。

她這次宴客，選取了酒會的形式，在花園裏，在音樂中，在陽台上，到處都塞滿了人。這些所謂高貴的仕女，對人不外評頭品足，而被評頭品足得最厲害的，自然就是賀芝蘭。她得到一個地方，那地方的目光就紛紛向她身上投擲過來。

她感到這是一種驕傲，而這一種驕傲在以前的賀芝蘭身上是不會產生的；可是在現在

的賀芝蘭的身上，不但產生了，而且發揮得淋漓盡致。

好像她的一舉一動，都是爲了使人注意她的美麗，正如孔雀開屏，也是爲了炫耀自己的美麗。

就在她東奔西跑周旋在來賓之中，突然見到一個女人含笑向她走過來。

……！

她不相信自己的眼睛，賀寶樹幾乎不相信自己的眼睛，眼前的這個女人，不正是賀寶樹嗎？

……

有話好說

原來我半個人還在那外，而他們卻無法在我記憶之中，這時那一刻，了。我顧打晃腿，打開了一下這個刻。……

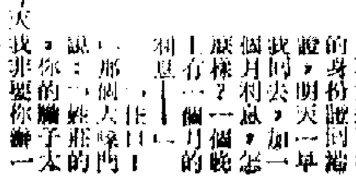

……

明聲 明天獻映·請定座 巨戲京播隆週二 片曲劇製重年百 黃正勳 劉斌崑 童祥苓 孫正陽 伊鳴鐸 合演 賈氏叔任 如虎如狼 多年來難得一見的京劇藝術精華 今晚播音 商台二時半 四點正

國寶 新華書局 今天連映 飛騎神鎗手 惠刊廣告請電 七二六九八〇

日本女性談中國婦女

林明

日本一家電視公司數月前派遣了一個由三個女性組成的電視報道取材班，到中國各地拍攝一部電視影片。片名叫「中國新女性」，專門介紹中國的各階層婦女的生活、工作等各方面的動態。九月一日，這個「NET電視報道取材班」在中國完成了拍攝影片的工作後回到日本，她們三個人——萩原幸子、渡邊惠子、水口啓子向報界談到關於新中國女性的新人新風貌，認為對日本婦女來說，中國女子的結婚觀、職業觀和她們對工作的態度、對生活的看法都是日本婦女無法比擬的。

萩原幸子、渡邊惠子和水口啓子共同擔任取材、編劇、攝影等工作，她們在中國工作得到主人熱情的接待，她們去過中國許多城市，也訪問工廠和人民公社和許多中國婦女接觸。她們為了滿足日本廣大婦女要求了解新中國的心願，特別到中國去拍攝這部以中國婦女為題材的電視新聞影片，費時數月始告完成。

她們說，在中國各地看到許多女紅衛兵，她們和男紅衛兵們一起幹着掃除「四舊」、立「四新」的文化大革命運動。

學習工作 同樣出色

中國青年女子對戀愛和結婚的看法，都不是放在主要地位。超過在廿五歲以前，她們根本不考慮這些問題。她們最注意的是怎樣努力學習毛主席著作，做好自己的工作。她們的生活中心就是努力工作，努力建設。

除了工作學習之外，新中國的婦女還和男子一樣參加國防建設，積極參加民兵訓練，打靶、救護樣樣都能幹。這是一支很強大的國防力量。對於結婚，她們都說寧願遲一些，首先須要把工作、學習搞得出色。至於戀愛問題，被問到的中國年青婦女都說學習、工作要緊，不願意化時間去談情說愛。

這三位日本女性說，她們為了拍電視影片，曾訪問了不少中國女性，其中有女醫生、雜技團演員，有家庭婦女。她們訪問的家庭婦女中，有一對夫婦下有三個孩子，上有老母親。這是一對有職業的夫婦，當主婦上班以後，孩子由祖母照看。這個老年婦人說，她看好孩子就可以使兒子媳婦安心工作，所以看孩子的工作，就它的意義來說，也是為社會主義服務。這位老太太並不把自己當作是「看家的老婆子」，而把自己的工作當作對國家和政府應盡的責任，這種新思想在日本是沒有的。

中國婦女在練靶

老者持家 讀報學習

許多家庭中的老人，包括老太太在內，除了替兒女照料孩子，擔負一部分家務工作外，有暇的時候就和街坊上的其他老人聚攏起來，由一人讀報，互相討論國家大事。他們也學習毛澤東主席著作，關心國家大事。這已經成為一般里弄居民，特別是老人之間的新風氣了。

中國人一向有敬老的風俗，新社會更加發揚了這種美德。在養老院中的一些老人，經常都有中學生、小學生去探望他們，每一次當孩子們回到老人身邊的時候，老人就講述他們在舊社會的痛苦經歷，來教育孩子。

腦科主任 是個女性

這個電視報道班還說，她們在廣州訪問了一位女性腦外科大夫，她是廣州一家醫院的腦外科的主任，她的丈夫是一位X光透視專家。這位四十歲的女性腦外科主任很使報道班的女性感到驚異，因為在西方一般來說，女子做外科醫生的已屬不多見，而腦外科是一門最精細、複雜的外科，中國有女性腦外科專家確屬難得。她們在採訪這個中國女子腦外科專家時，恰巧碰到她在向一個男性腦病人動手術，這次腦手術費時五個多小時，是一種非常複雜、困難的手術，據說，她大約每週都要動一次腦手術。

電視報道班還訪問了一個年青的雜技團女演員，她是一個十五歲的少女。雙親都是雜技藝人，在舊社會，她的雙親過的是流浪江湖，不為人重視的賣把戲者，現在他們都過着安定的生活，而且享有很高的地位。這個少女雜技演員上午隨團員們練功，下午就參加政治學習、民兵訓練，過着有組織有紀律但也很有生動內容的生活。

這三個日本女性說，看到中國的婦女和男子們一樣的工作，很使人讚嘆。中國婦女的觀點與日本婦女的想法真是有天壤之別。

大公園

飛艇的新用途

紅暉

遠在飛機製造出來之前，氣球就已經出現了。氣球內部充滿氫氣，載人的艇子掛在氣球上，同時帶有沙袋；要上升時，便拋下沙袋，以減輕艇子的重量，使氣球飛升，要下降，就開放氣閥，使氫氣洩出。

當然，最早出現的氣球，是不由自主的，風吹向那兒，就飄向那兒，因而出現不少事故。後來，有人把內燃機和螺旋槳裝在氣球上，使氣球變成可以自由飛行的飛艇。

在第一次世界大戰初期，氣球用來作為偵察及校正砲火的用途。德國便造成了大型的「齊柏林飛艇」，擔上炸彈去炸倫敦。本來，飛艇的速度比飛機慢許多的，不過由於當時的戰鬥機爬升得很低，當飛艇的人員一拋下沙包，飛艇便落在下面了。

在本世紀三十年代，飛艇的製造技術有長足的發展。後來，造成了體積達二十萬立方公尺的大飛艇「興登堡號」，可以用三天時間來橫渡大西洋。不幸，在一九三七年，「興登堡號」被雷電擊中而焚燬。這時慘劇使飛艇專家們不敢再作此嘗試。二次大戰中，只有英國，才大量製造「阻塞氣球」來阻止德國飛機及V飛彈的襲擊。

飛艇是不是到了末路呢？不是的。專家們指出，飛艇的發展，有着廣闊的前途呢！特別是現代出現的塑料出現以後，飛艇的發展實在未可估量！首先，摒棄了氫氣，因為只要一丁點火花，便可引致氫氣的燃燒。如果用氦氣來充飛艇的氣囊，危險性就幾乎不存在了，因為氦是惰性氣體，不會燃燒的。

用飛艇來推行客運及貨運，其經濟性是令人滿意的，運費比飛機便宜三分之二，比直升機便宜一半。特別是在閉塞的山區、林區、沙漠、極地，飛艇的起卸貨物，只要不大的一片空地便行了，不用建公路、鐵路及機場。

在某一些季節，吹着定向的風時，飛艇可以關上發動機，利用風力無聲無息地航行，就像河流來運輸木材似的，用飛艇來客運，就更舒適了。時速達一百三十多公里的飛艇，載着五十多名旅客，二晝夜的航行，就可以越過海洋了。艙大的飛艇內，沒有嘈雜的聲響，旅客們可以在特製的甲板上，瀏覽數百公尺下的城市和名勝。[illegible]

看棋賽 談棋經

筆不花雜記

梁慧如

香港今年的象棋團體賽已經結束，我只是前天晚上（四日）看了決賽的一場，對賽經過，了解不多，但也發現了一個可喜的現象。

今年棋賽的特色是新手衆多，而且成績很好。進入決賽爭奪前三名的如伍天龍、張百常、黎惠東、盧元等人，都是近年在棋壇湧現的後起之秀。

盧元的成績，尤其凸出。那晚的「冠頭戲」是美寧隊與恒安隊爭冠軍。美寧隊出賽的棋手是徐耀榮與伍天龍，這兩人都是曾經獲得過本港象棋賽的個人冠軍的。恒安隊出賽的棋手是張百常與盧元，名氣似乎稍遜。賽前預測，一般棋友大多看好美寧隊。不料結果卻是張百常和徐耀榮，而盧元則兩勝伍天龍。伍天龍是上屆曾經打敗過徐耀榮的個人冠軍，今次則先後手都敗給盧元，盧元可說得起「長江後浪推前浪」了。

盧元的棋下得相當靈活，棋風有點與國內的胡榮華相似，喜歡在相持的局面下求變搏殺。現在我舉他後手勝伍天龍的一局入局時的一段著法為例：

如圖，伍方有中砲當頭，又有七路兵渡河

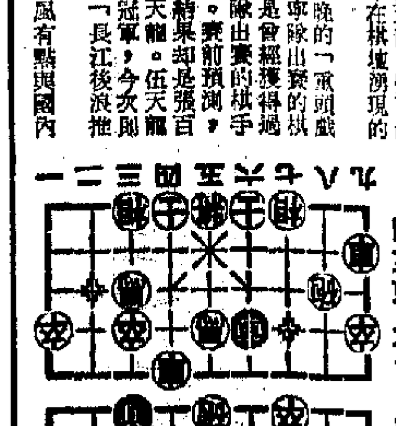

紅方伍天龍　黑方盧元

似乎已佔了一些先手攻勢。是守和還是對攻？盧元必須在這關鍵的時刻作出決定。結果盧元採取了搏殺的戰略，接圖著法是：

（黑先）卒七進一　兵三進一　馬七退八　車四平八　砲二進六　車八退二　馬八進九（好着）　馬五進六　馬三退四　馬三退五（好着）　車四退一　兵三進一　車四平五　兵三平四　馬九退七　相三進一　車八進七（妙）

至此盧方已完全控制局勢，伍方倘走車九進一，盧方則有棄車殺相，再棄馬（士角跳將）然後沉砲悶宮的絕妙殺法。若然兌車，則盧方之馬靈活，伍方升邊車之後，仍然被動，不過還有多少可和之機。結果現場的著法是伍方以相去馬，犧牲一車，敗得就更快了。

不畏頤敵，致於搏鬥，這是盧元的優點。決賽中我看到的另一個可喜現象是，本港棋手對國內的新局法相當留心，例如黎惠東對羅隆一局，雙方用的就是前年楊官璘對孟立國，結果為孟立國所敗的那一局開局法。

香港近年狗馬橫行，賭博之風極盛，市民們的正當娛樂很少，象棋有益身心，總比賭馬好得多了。我是樂於見到香港棋風的重振的。

趣聞集錦

徐馨

番茄秘密

八月十一日，英國約克夏州某城市的中心街道上，有一架貨車出了事故。警察聞報趕到現場，檢查之下，得出如此結論：「這是一架沒有人的貨車，車上滿載番茄。」

但是，在檢視跌在地上的番茄箱時，卻發現其中滿藏鈔票，於是把五十三隻番茄箱統統打開，結果，卻都是現鈔，統計全部鈔票面值為四千萬英鎊。

高麗人參

在「太平洋學術會議」中，兩個學者為高麗人參的功能爭吵不休。一個主張：「高麗人參具有興奮作用。」另一個的主張恰恰相反，認為「高麗人參的作用是鎮靜。」兩位先生，引經據典，爭持了兩個鐘頭都未能解決。這時與會者中有人提出建議：「不如請這兩位先生馬上吃一些高麗人參，看看究竟是興奮使他們興奮起來呢？還是就此安靜下去？」

關於熊貓

丁

不久以前，住在倫敦動物園的熊貓小姐「芝芝」，遠道地到莫斯科動物園去，跟熊貓先生「安安」結親。這件事會引起美國人的興趣，因為「芝芝」本來由澳洲動物商人先帶到美國求售的，但遭美國政府禁止入口，才轉到英國給人做前地。

英蘇經已同意：「芝芝」和「安安」的第一個子女歸英國所有，第二個則歸蘇聯。

不過，他們的子女並非最初的飼育熊貓。第一頭飼育熊貓在一九六三年九月九日生於北京動物園，名叫「明明」，雄性；翌年，第二頭出世，名叫「玲玲」，雌性。目下只有四頭熊貓在國外，除了「芝芝」和「安安」之外，另有兩頭在朝鮮。熊貓壽命只有十多年，但可長大至三百磅，高過六呎。

小寫（震壇危牆）

吉叔作

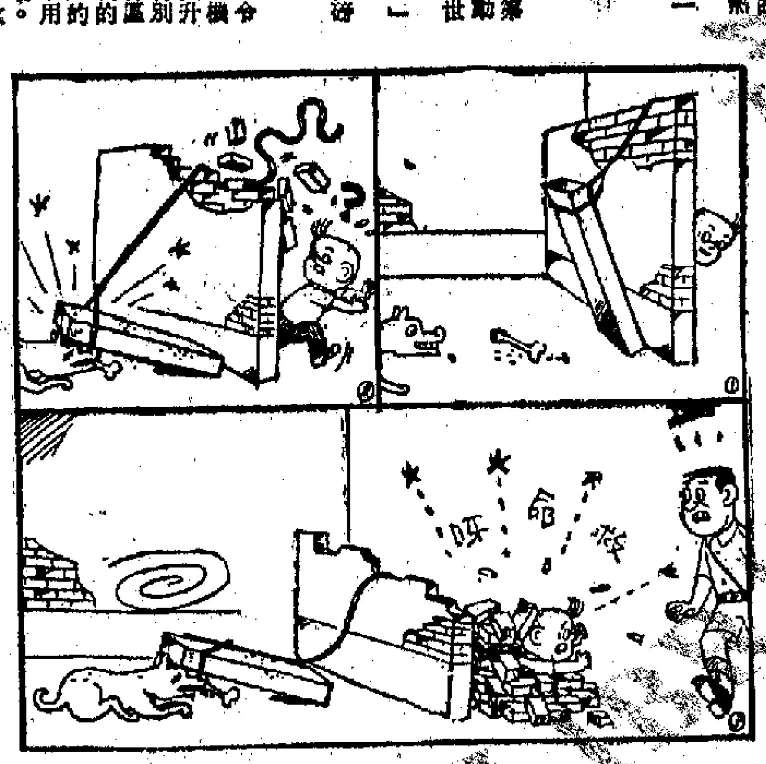

「公共關係公司」的新聞

——紐約乃是蠻荒地之廿二

（澳洲）阿倫·阿歌波爾特

史東譯

「廣播新聞」的一個好朋友，就是所謂「公共關係」。「公共關係」是什麼？它是一種專門行業，替大公司、某種牌子的商品以及大人物宣傳，讓人們對他們產生一種印象。值得注意的是所有從事公共關係這一新興行業的人，過去都曾當過新聞記者，擅長噱頭，有創造天才。

有了「公共關係」，就不需要以紙紮製造噱頭的人捧場了，比方說，叫一個大塊頭爬上旗桿頂上，來打破一個神話式的世界紀錄。負責「公共關係」的人，可以包辦一切，包括召開記者招待會、雞尾酒會，諸如此類的宣傳。「公共關係公司」印好的新聞稿，代替了記者們的筆記簿，一件事是不是有新聞價值，不再是從事的本身價值來看，而是要經「公共關係」代理人向記者推銷的技術如何而定。就這樣，替人製造印象，不論是它像通用動力公司這樣的大財團也好，或者是蔣介石那樣的人，代替了新聞。

前華盛頓郵報記者史塔維斯基，後來在一九五五年替美國在古巴的食糖企業包辦「公共關係」，他發明了一套雙管齊下的手法，後來竟成為「公共關係」這一新興行業的「憲法」。首先，他用招待的方法，請記者們時不時的到古巴去遊覽；新聞記者心裏有數，回來就猛撰專稿，用間接的方式強調美國繼續需要輸入古巴糖，這些通訊的作用，是要使人覺得古巴沒有了這一手有價值的出口，古巴人就要餓死了。史塔維斯基的另一手法，就是煽動美國某些地方報紙的感情和偏見。果然，有些報紙上後來就出現了批評美國本國甜菜的情緒，古巴糖輸入美國的條件就逐漸成熟了。

[illegible]

信封

東窗雜記

初翁

寫完一封信，總覺得有一點小麻煩；有時收到一封信，更是麻煩不小。這可與這封信的內容絲毫無關。麻煩就完全出在那信封上面。

日常所用的信封，雖有大小、顏色、紙張等的不同，而式樣總不過是橫、直兩種。橫的是西式，直的是中式。現在來往的書信，所用信封，絕大多數都是西式。我寫給別人的，人家寫給我的，也是西式信封，麻煩就來了。

[illegible]

古與今

什麼是綱商

瀝園

五月四日「古與今」一文中提到綱商制度，這是滿清時代鹽專賣制度的專門術語。今天早成過去了。

為了要明白綱字的意義，有必要將清代整個有關鹽稅的制度說明一下。原來產鹽地方，除了山西和內蒙一部分產池鹽，四川產井鹽以外，主要是濱海的地區，尤其是淮北和淮南，因為地勢平坦，可以用煎晒兩種方法製鹽，產量既多，而運往內地又有水道可以利用，所以兩淮的鹽是清政府的一項重要利源。政府不能自己運銷，仍然要指定商人給以特權，他們運到指定地區，處於批發商的地位，再轉給零售商。這個辦法，名為官督商銷。政府用這個辦法，利在省卻許多麻煩，只須責成鹽商，交足稅欵，而鹽商的好處則在從產地運到銷地的層層加價。在產地只值幾文錢一斤，內地百姓卻要花幾十倍的高價才能免於淡食。

鹽的行銷是各有地界的，例如淮鹽必須銷蘇、皖、贛、湘四個沿江口岸，長蘆鹽（長蘆是舊直隸渤海濱鹽區）必須銷直隸、河南等地。因此，每年銷鹽額也有一定，比如兩淮照原定每年一百六十餘萬引，每引是二千餘斤，每年起運一次稱為一綱，比如甲子年運不足數，乙丑年又到，就稱甲子綱，若甲子年運不足數，乙丑年而將甲子綱的欠額補足，如此一年一年下去。[illegible]

學生打油詩

阿元

這是幾十年前流行於中國學生界的一首中西合璧的打油詩，估不到此時此地也合用，可作為若干學生求學態度的寫照。

詩曰：「人生本來是PLAY，讀書何必STUDY，只要考試能PASS，文憑到手便HAPPY。」

（註：第一個英文的意思是「玩耍」，第二個是「研究」，第三個是「及格」，第四個是「快樂」。）

牛租

桂世杭

事情發生在一九三七年，青陽縣城西門外，有一個名叫王毛伢的貧苦農民，他和哥哥王和尚租種了地主章老虎家十畝四分水田。在租田的時候，章老虎硬逼着王家兄弟把一頭已經衰老得不能幹活的水牛一起租下來，並且言明每年要繳牛租三石稻穀。[illegible]

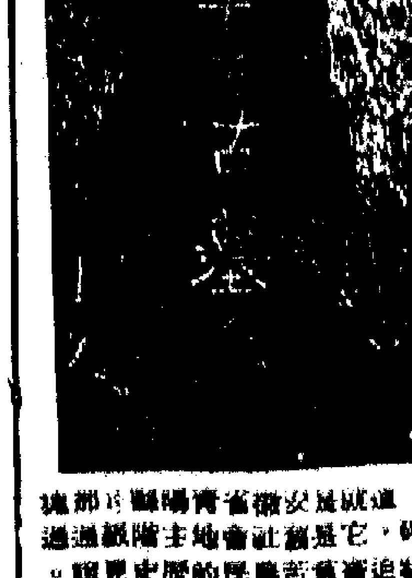

這就是安徽省青陽縣那個地主惡霸章老虎家立的牛碑。它是舊社會地主階級殘酷剝削貧苦農民的歷史見證。

「東交民巷」一段掌故

紹秀

[illegible]

秦檜的血腥「法網」

是翁

[illegible]

北洋時代一醜事 部長私借外債

何書記

[illegible]

「大世界」與黃楚九

漫閱堂雜記

江上清

[illegible]

（六）

把國家財產看成高於一切

穗紅衛兵搶救倒塌房屋

大公報 ...ng-Pao ...nessy Road ...g Kong 督印人 第二萬二千五百 今日出紙 香港每月本港三元

書畫毛筆 香港大道中